

LookinBody 120

사용자 매뉴얼

LookinBody120에 문제가 있거나 임상관련 질문이 있다면 아래 연락처로 문의하세요.

(주) 인바디 본사
06106 서울시 강남구 언주로 625 인바디빌딩
전화: 02-501-3939 팩스: 02-501-3978 고객지원: 080-501-3939
Website: <http://www.inbody.com>
E-mail: inbody@inbody.com

저작권 법에 따라 본 사용자 매뉴얼은 (주)인바디의 서면 동의 없이 전체 또는 일부를 무단 복사, 복제, 번역 또는 다른 매체 형태로 바꿀 수 없습니다. 본 사용자 매뉴얼은 인쇄상의 잘못이 있을 수 있으며 사전 통보 없이 내용이 변경될 수 있습니다. (주)인바디는 본 사용자 매뉴얼에 기재된 내용을 준수하지 아니하여 발생한 모든 피해에 대하여 책임을 지지 않습니다.

LookinBody120에 더 많은 기능과 결과항목 설명 등 자세한 정보는 (주)인바디 홈페이지(<http://www.inbody.com>)의 제품 자료실에서 열람, 다운받을 수 있습니다. 제품의 외관, 사양 등은 성능 개선을 위해 예고 없이 변경될 수 있습니다.

LookinBody 120

사용자 매뉴얼 목차

I. 설치

A. 제품 구성	5
B. 시스템 요구사항	5
C. 설치 방법	6

II. 기능

A. 로그인	21
B. 신규 회원 등록	28
C. 회원 선택	34
D. 회원 정보 삭제	42
E. 인바디 검사	46
F. 혈압 검사	52
G. 헬스리포트	57
H. 결과지 인쇄	65
I. 이메일 보내기	68
J. 데이터 편집	71

III. 환경 설정

A. 공통	76
B. 인바디 검사	112
C. LookinBody 데이터	117
D. 데이터 연동	125

IV. 제품 사양

V. 부록

I. 설치

A. 제품 구성

LookinBody120의 제품 구성은 다음과 같습니다. 각 부품이 모두 있는지 확인하세요.

* 설치 전에 구성품이 모두 있는지 확인해 주세요.

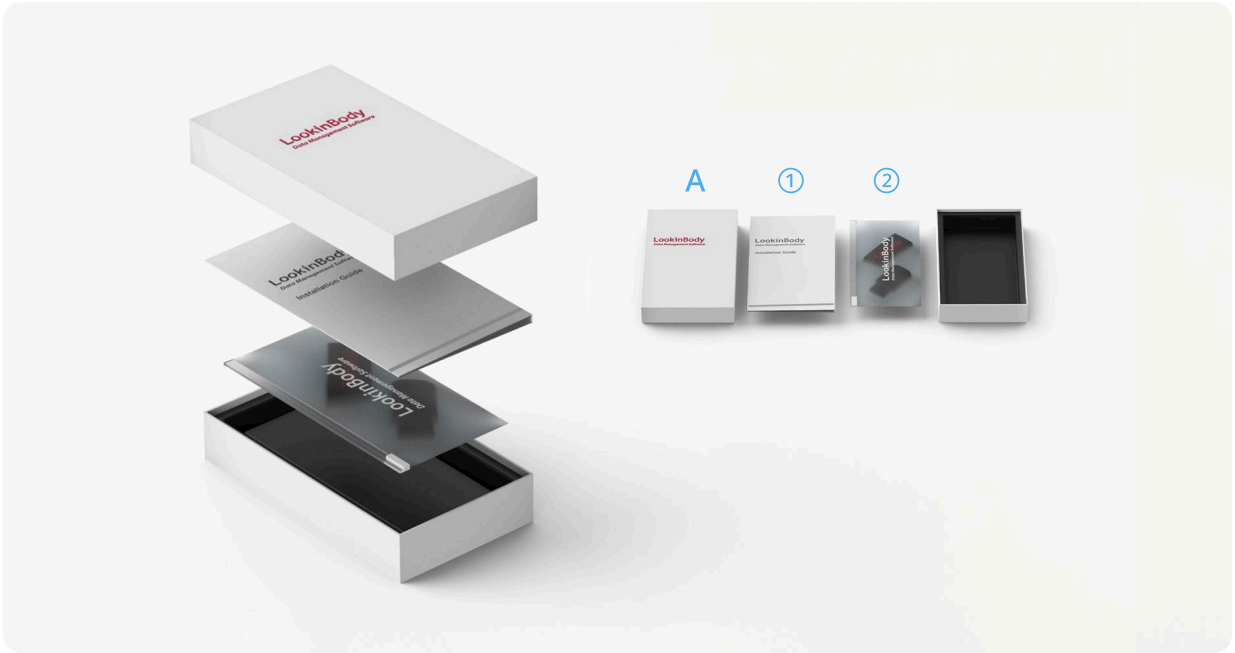

* LookinBody120 구성박스(A)

① LookinBody120 설치 설치매뉴얼 1장

② 하드락키 혹은 LookinBody 블루투스 동글

B. 시스템 요구사항

- 운영체제: Windows 10 / Windows 11 호환
- 프로세서: Intel Core i5 1.7GHz 이상의 프로세서 (Passmark CPU Mark 2500점 이상)
- 하드디스크: 3GB 이상의 여유공간
- 메모리: 4GB RAM 이상 권장
- 해상도: 1024 X 768

* 화면은 제어판>디스플레이에서 '100%(기본값)'이 선택되어 있어야 합니다.

I. 설치

C. 설치 방법

* 다음 설명은 Windows 10 환경을 기준으로 합니다. 운영체제에 따라 화면에 다소 차이가 있을 수 있습니다.

1. 프로그램 설치

1) 인바디에서 제공하는 설치파일을 설치하세요.

*프로그램은 인바디 홈페이지에서 다운로드 받을 수 있습니다.

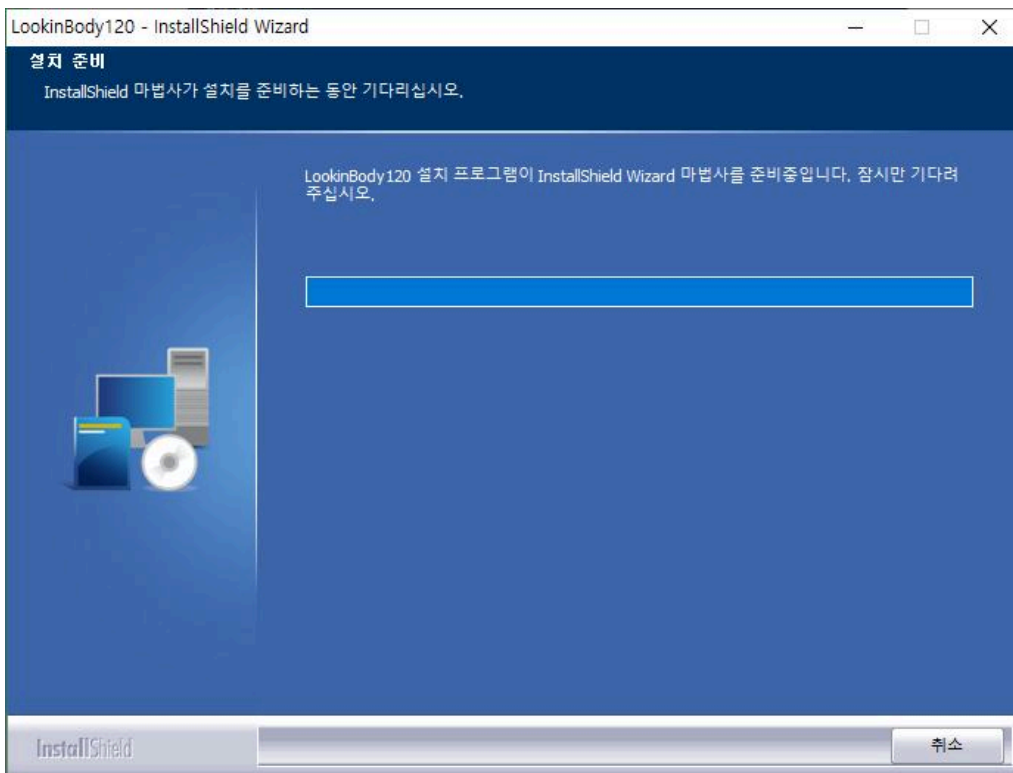

I. 설치

*인바디와 LookinBody를 USB 케이블 또는 블루투스로 연결하는 경우, 아래 팝업창이 뜨면 USB 케이블 또는 LookinBody Bluetooth 동글(InBT-USB)을 PC의 USB 포트에 꽂으세요.

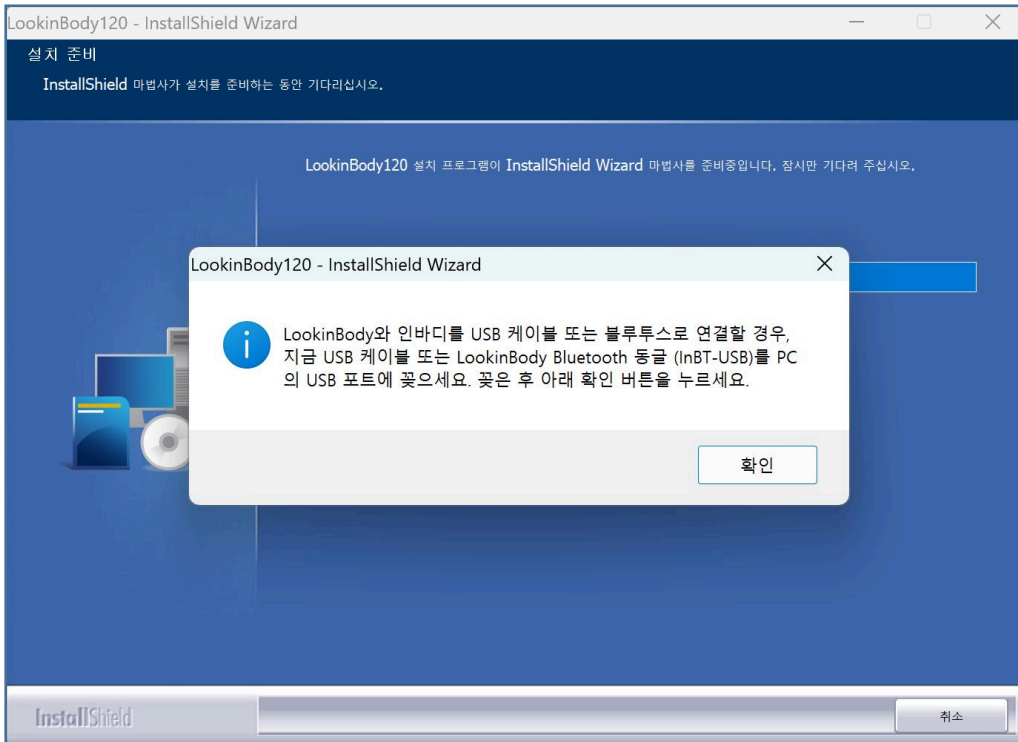

2) 아래와 같은 화면이 나타나면 [다음] 버튼을 누르세요. LookinBody120의 설치를 시작합니다.

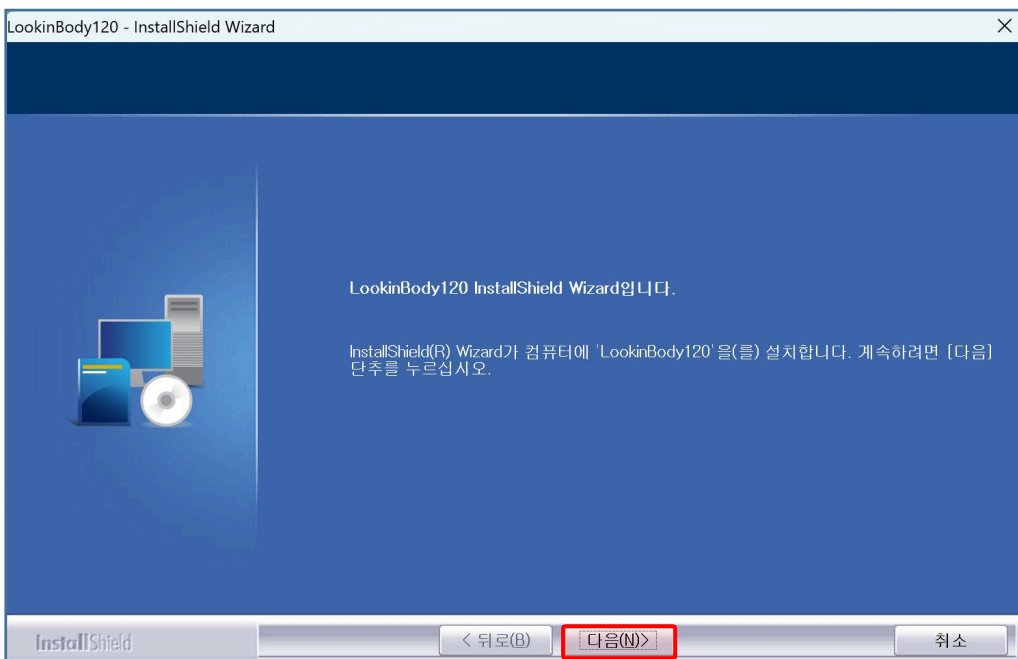

I. 설치

- 3) 사용권 계약에 관한 내용을 확인하세요. '사용권 계약의 조항에 동의합니다(A)'를 클릭한 후 [다음] 버튼을 누르세요.

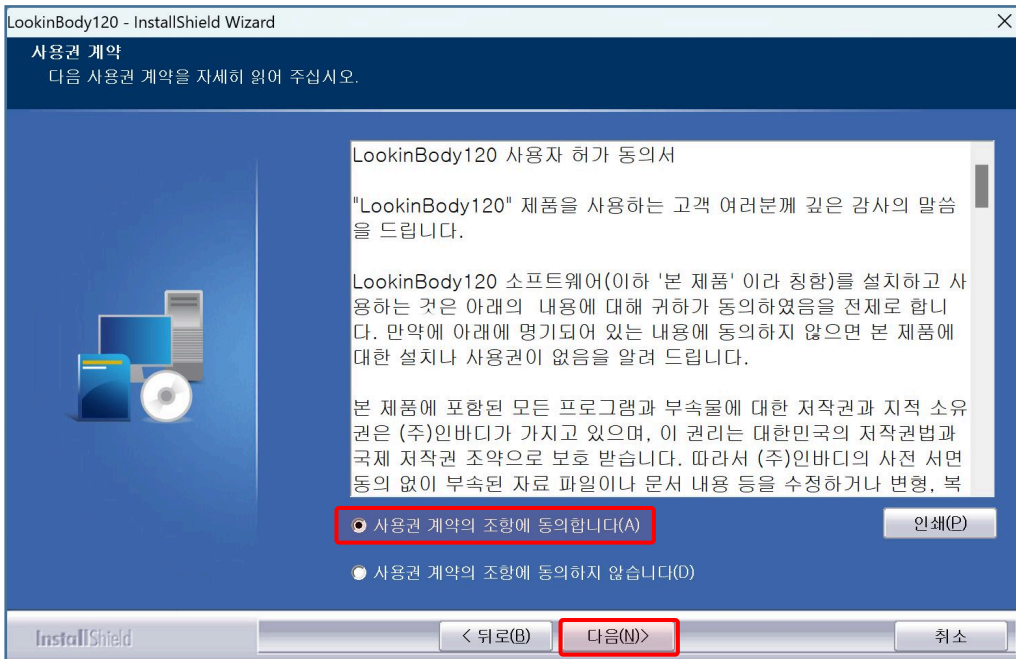

- 4) 설치가 완료될 때 까지 잠시만 기다려주세요. *설치가 완료되면 드라이버 설치화면으로 이동합니다.

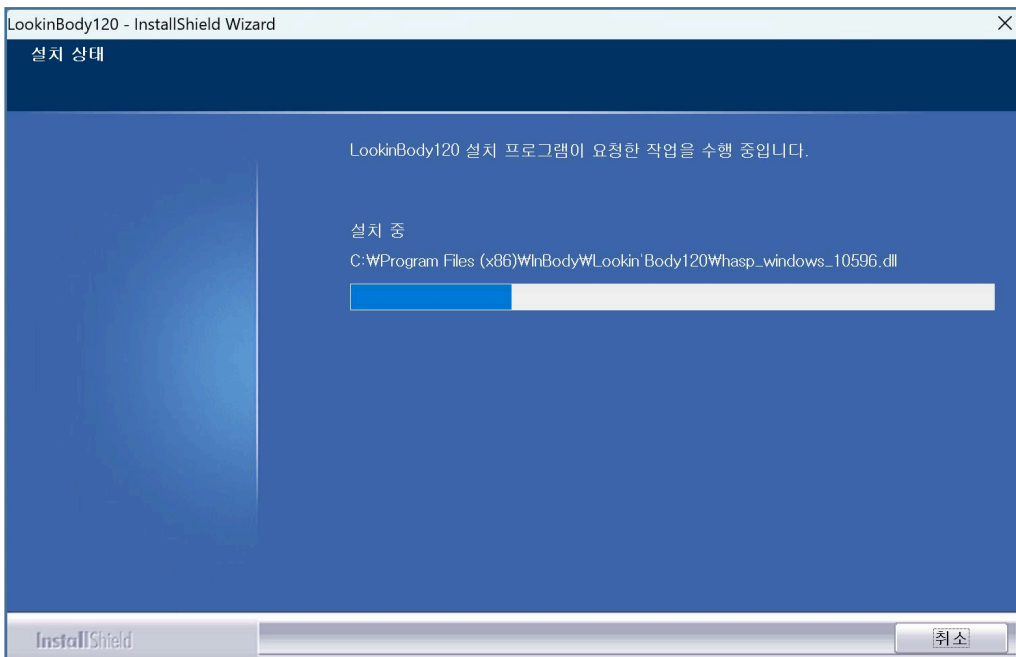

I. 설치

5) 아래와 같은 팝업창이 나타나면 [Extract] 버튼을 누르세요. LookinBody Bluetooth 동글 (InBT-USB FTDI) 설치 프로그램 파일의 압축이 풀립니다.

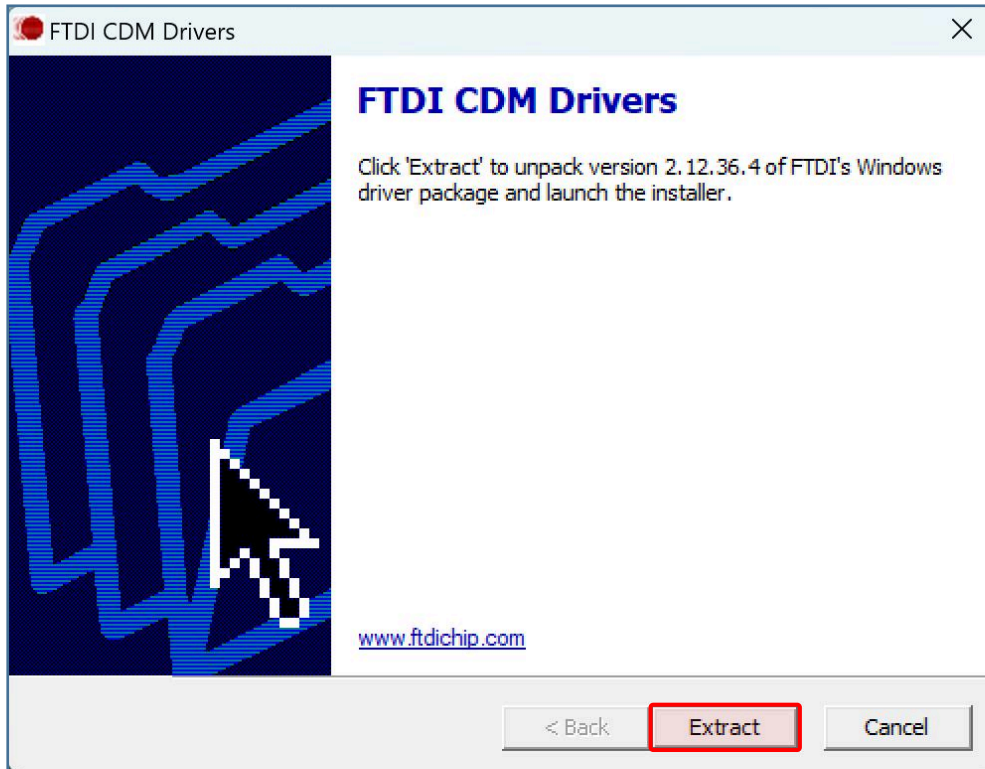

6) 압축이 풀리면 아래와 같은 화면이 나타납니다. [다음] 버튼을 누르세요.

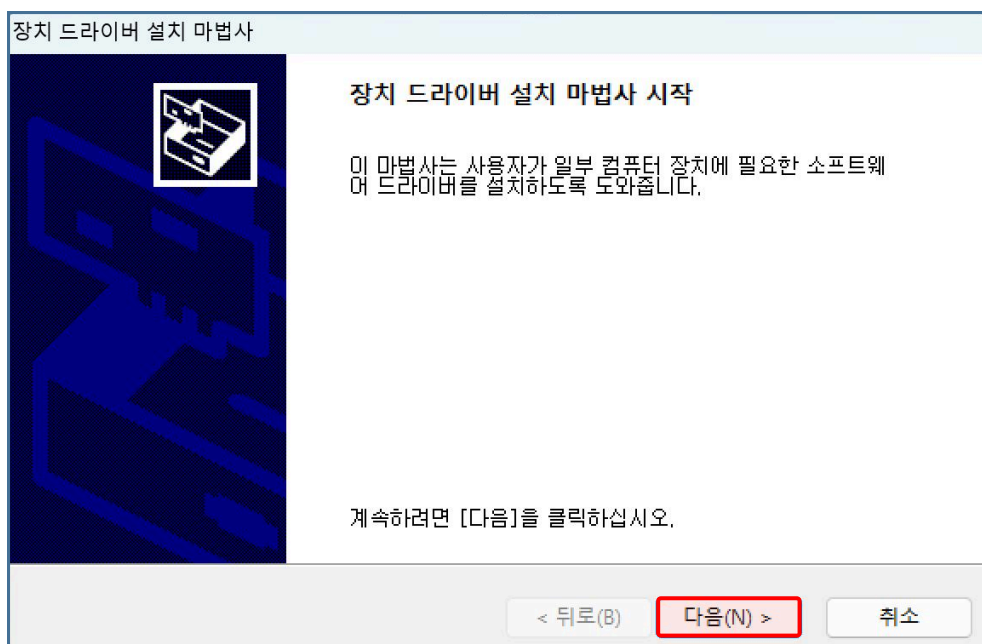

I. 설치

7) 장치 드라이버 설치 마법사 팝업창이 뜨면 [동의함]을 체크 하시고 [다음] 버튼을 누르세요.

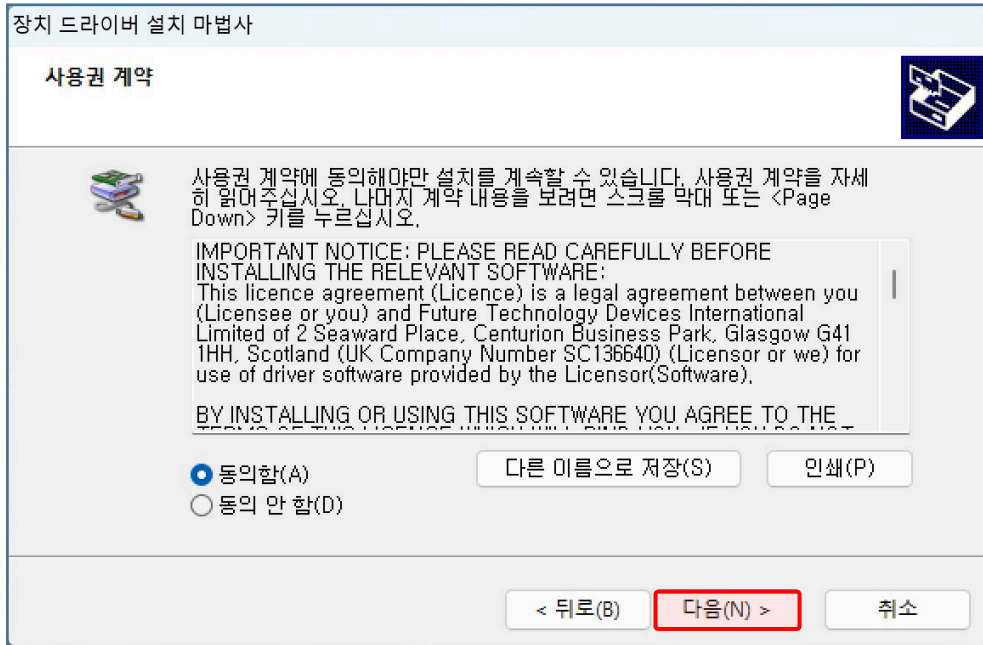

8) 설치가 완료되면 아래와 같은 화면이 나타납니다. [마침] 버튼을 누르면 LookinBody Bluetooth dongle (InBT-USB FTDI) 설치가 완료됩니다.

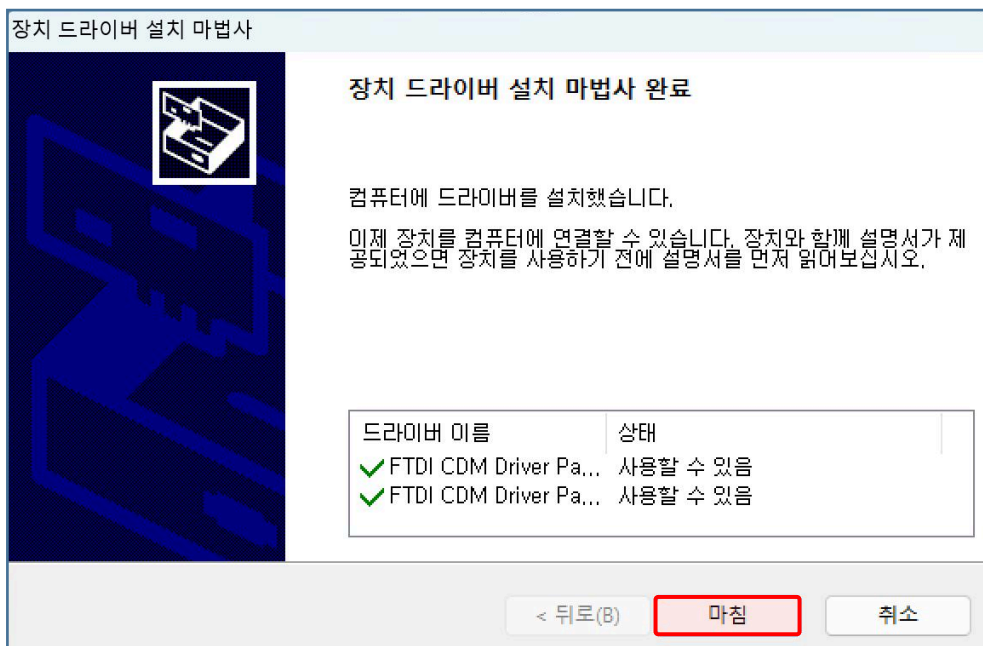

I. 설치

9) LookinBody Bluetooth Dongle(InBT-USB-FTDI) 드라이버 설치 완료 후 LookinBody Bluetooth Dongle(InBT-USB-CP210x) 드라이버를 설치합니다.

10) 장치 드라이버 설치 마법사 팝업창이 뜨면 [동의함]을 체크 하시고 [다음] 버튼을 누르세요.

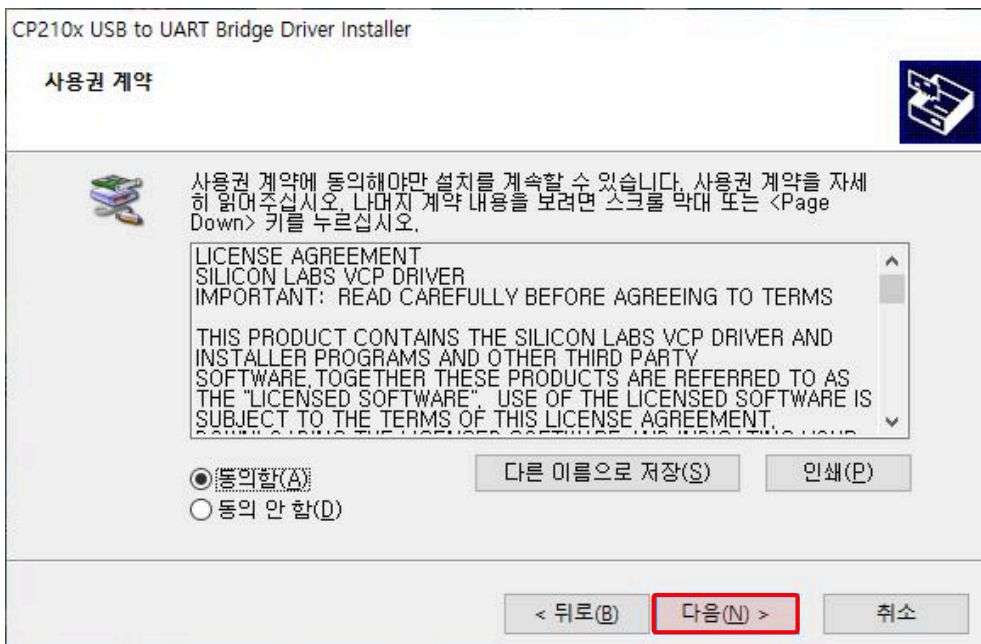

I. 설치

11) [마침] 버튼을 누르면 LookinBody Bluetooth Dongle(InBT-USB-CP210x) 설치가 완료됩니다.

I. 설치

12) 아래 화면이 나타나면 LookinBody120 구성박스 안에 동봉된 하드락키(㉔)를 PC의 USB 포트에 꽂으세요.

*블루투스가 지원되는 인바디는 LookinBody Bluetooth 동글(InBT-USB)이 하드락키의 역할을 합니다.

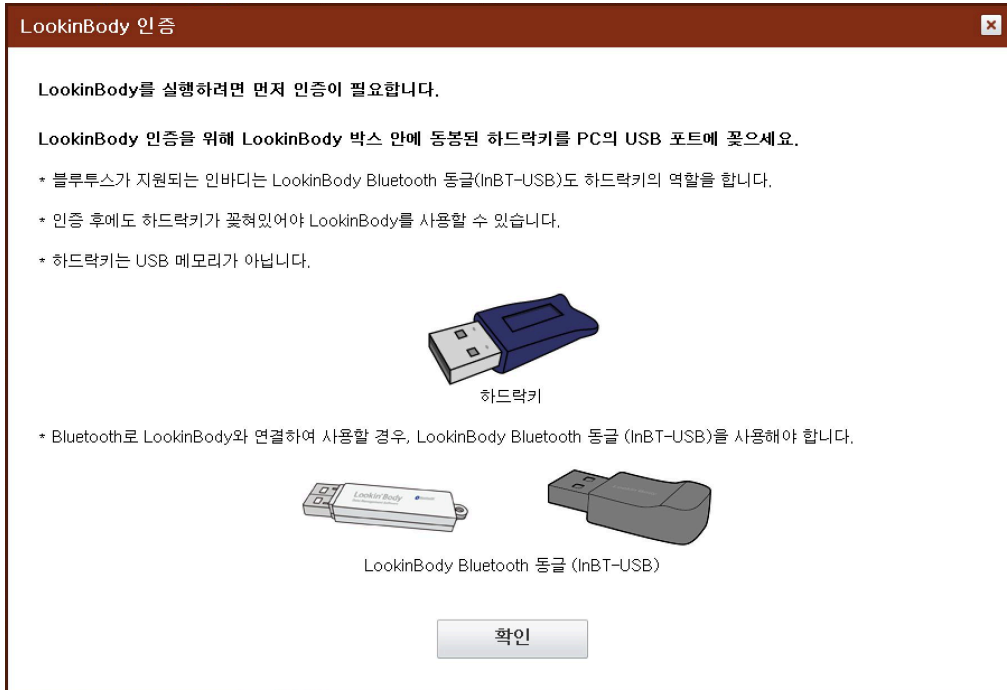

*위 화면이 나타나지 않으면 PC를 재부팅 한 후 바탕화면의 LookinBody120 아이콘을 더블 클릭하세요.

I. 설치

13) 하드락키를 꽂은 후 [확인] 버튼을 누르세요. LookinBody120이 인증되면 아래와 같은 팝업창이 나타납니다.

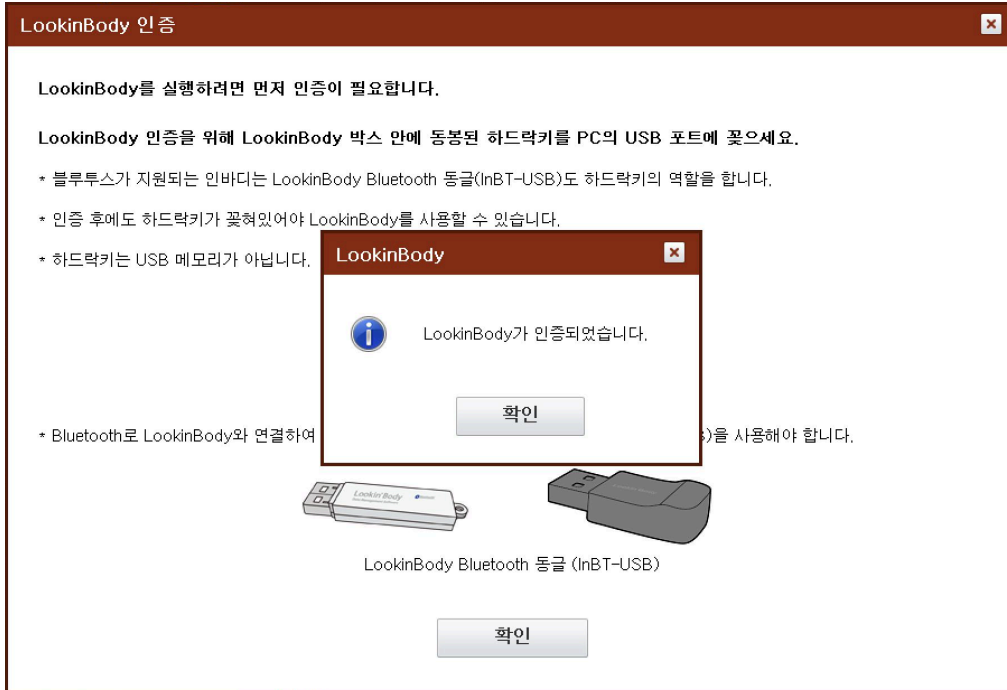

14) LookinBody가 인증되면 국가, 언어, 단위, 날짜의 표기 형식을 선택한 후 [확인] 버튼을 누르세요.

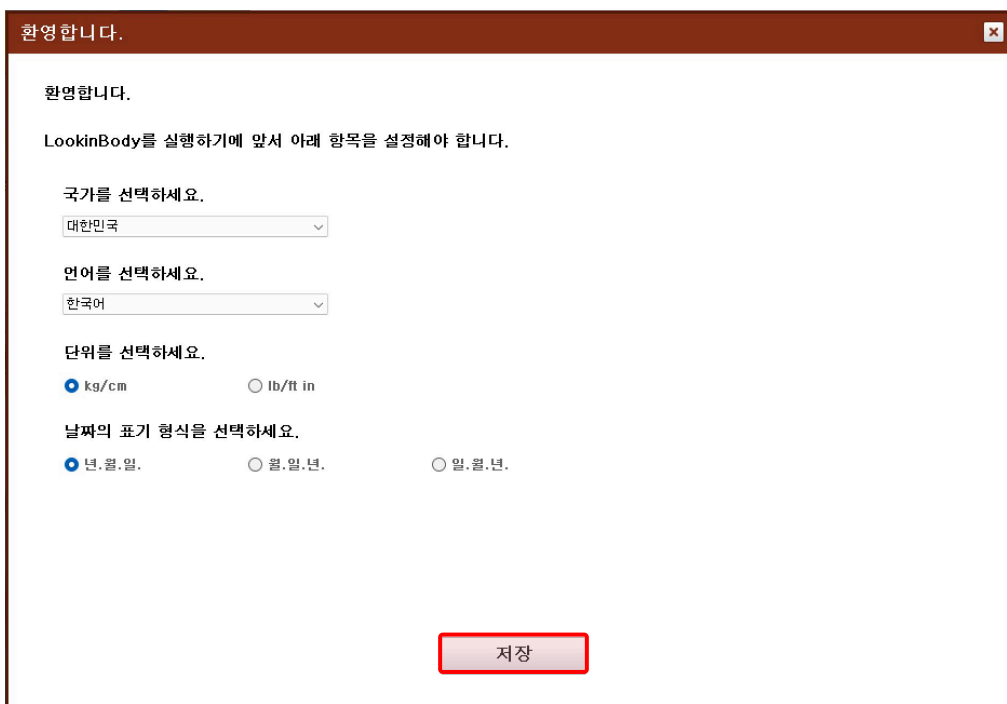

I. 설치

15) LookinBody120과 연결하여 사용하려는 인바디 기종을 선택하세요.

환영합니다. ✕

인바디를 연결하면 LookinBody를 통해 인바디 검사를 할 수 있습니다.

1. 인바디 기종을 선택하세요.

선택

I. 설치

2. 인바디 연결

* 다음 설명은 USB 연결 방법을 기준으로 합니다. 선택하는 연결 방법에 따라 화면에 다소 차이가 있을 수 있습니다.

1) 선택한 기종에 따라 인바디와의 연결 방법이 나옵니다. 원하시는 연결 방법을 선택하세요.

*인바디를 연결하여 사용하지 않을 경우, 팝업창 우측 상단의 [X] 버튼을 누르세요. 인바디가 연결되지 않은 상태로 LookinBody 설치가 완료됩니다.

*각 연결 방법에 대한 더 자세한 설명은 해당 매뉴얼의 'V. 부록'을 참조하세요.

I. 설치

2) 연결 방법에 따라 나오는 안내를 확인하신 후 [다음] 버튼을 누르세요.

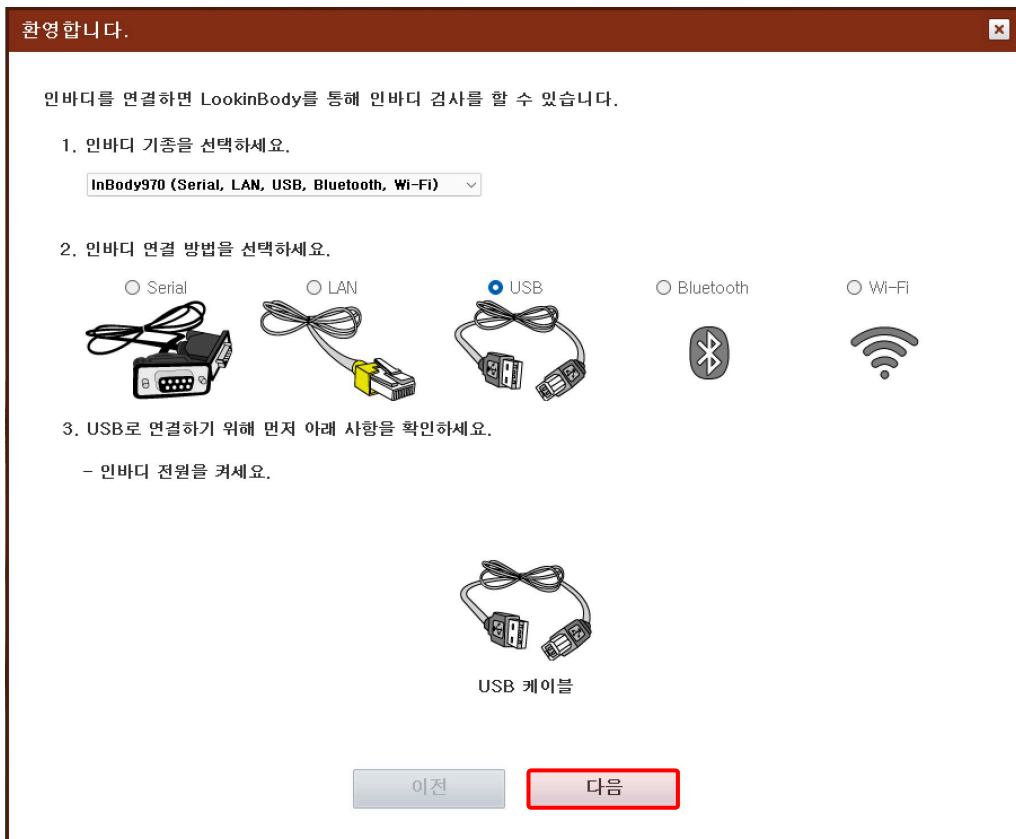

I. 설치

3) 안내에 따라 인바디와 연결한 후 [다음] 버튼을 누르세요.

4) 아래와 같은 팝업창이 뜨면서 인바디와의 연결을 확인합니다.

I. 설치

5) 인바디와 연결이 되면 아래와 같은 팝업창이 나타납니다.

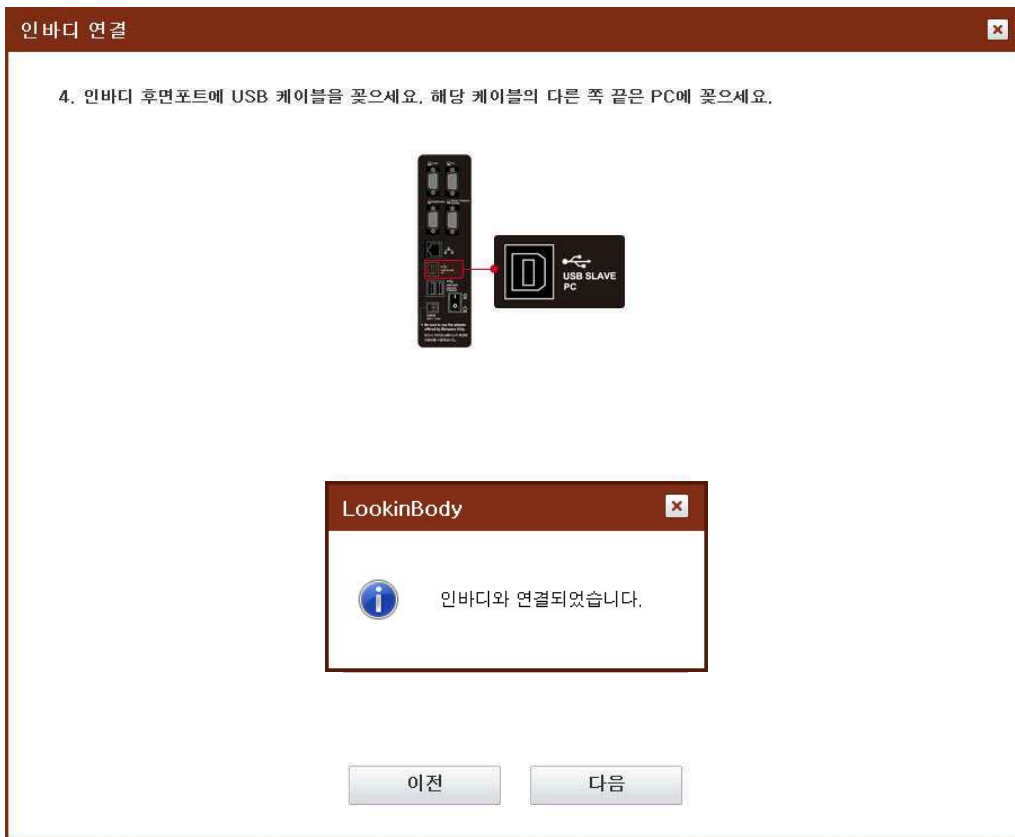

6) 프로그램 설치와 인바디와의 연결이 완료되었습니다. [완료] 버튼을 누르면 LookinBody120이 실행됩니다.

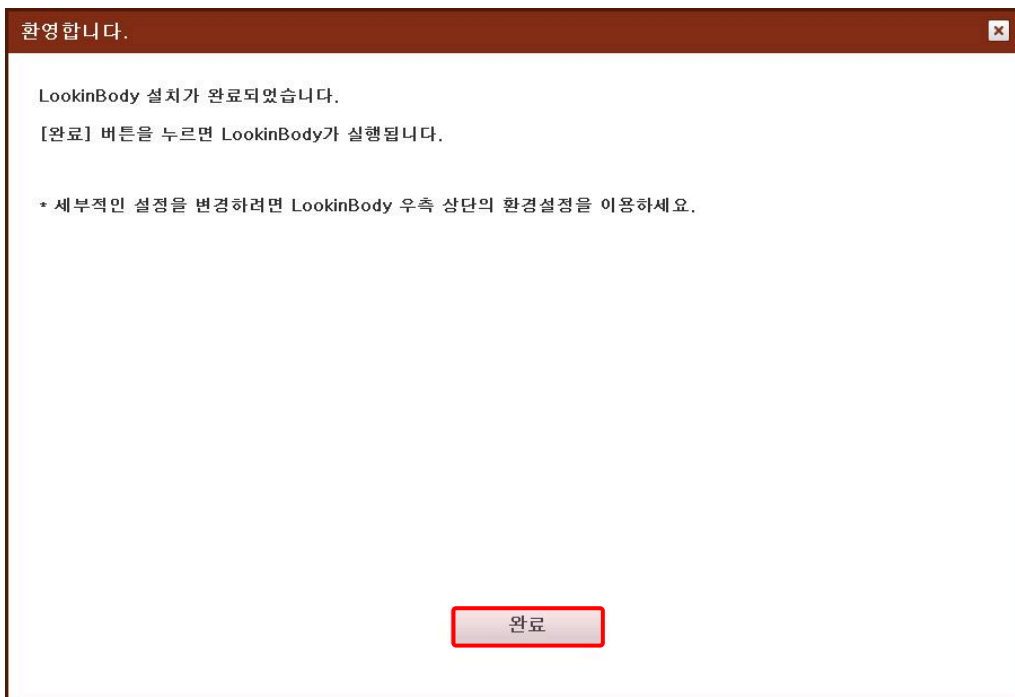

I. 설치

7) 프로그램을 최초 실행하면 로그인 화면이 보여지고 로그인 후 공지사항 팝업창이 나타납니다.
[확인] 버튼을 누르면 팝업창이 닫히며 프로그램을 사용할 수 있습니다.

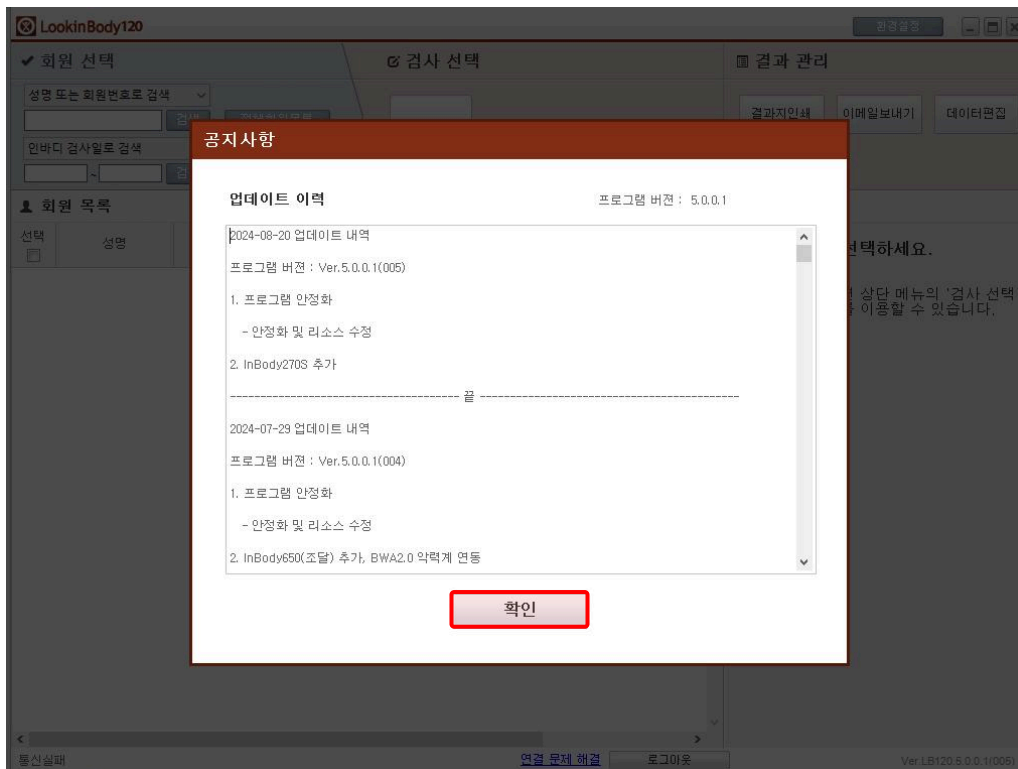

A. 로그인

1. 최초 설치 후 로그인

1) 설치 완료 후 아래와 같은 화면이 나타나고, 하단에 초기 아이디 설정문구가 나타납니다.

II. 기능

2) 초기 지정 아이디로 로그인 후, 아래와 같이 관리자계정 팝업창이 나타나면 새로운 아이디와 비밀번호로 변경하여 사용할 수 있습니다.

* 비밀번호는 대/소문자, 특수문자 포함 8자리 이상으로 입력해야 합니다.

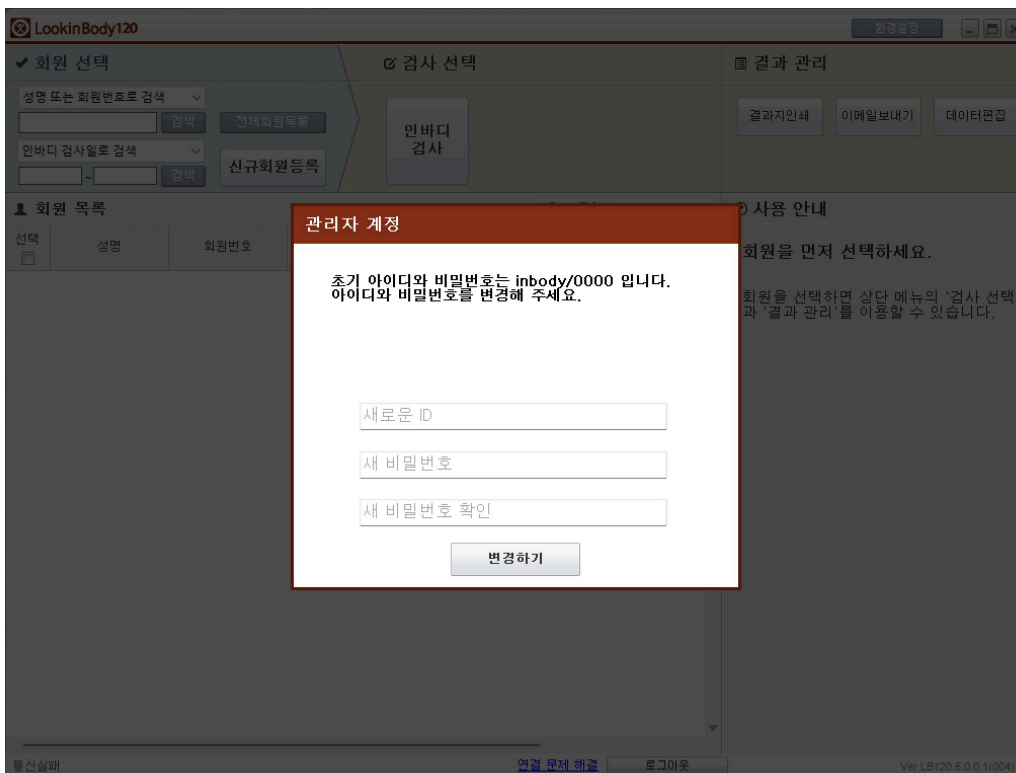

II. 기능

2. 로그인 비밀번호를 분실한 경우

1) 로그인 화면에서 [비밀번호를 분실한 경우] 버튼을 누르세요.

* 비밀번호를 분실한 경우 고객센터로 문의하여 응답코드를 전달 받아 로그인 계정 정보를 초기화할 수 있습니다.

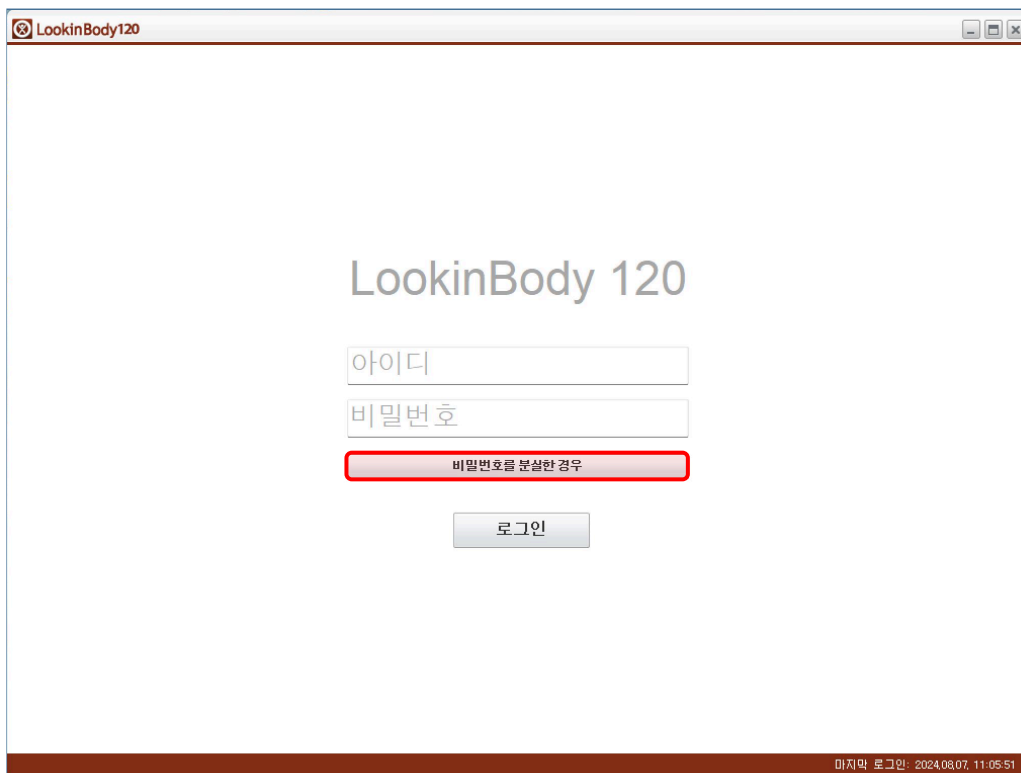

II. 기능

2) 고객센터에 문의 하여 응답코드를 받은 후 로그인 계정 정보를 초기화 할 수 있습니다.

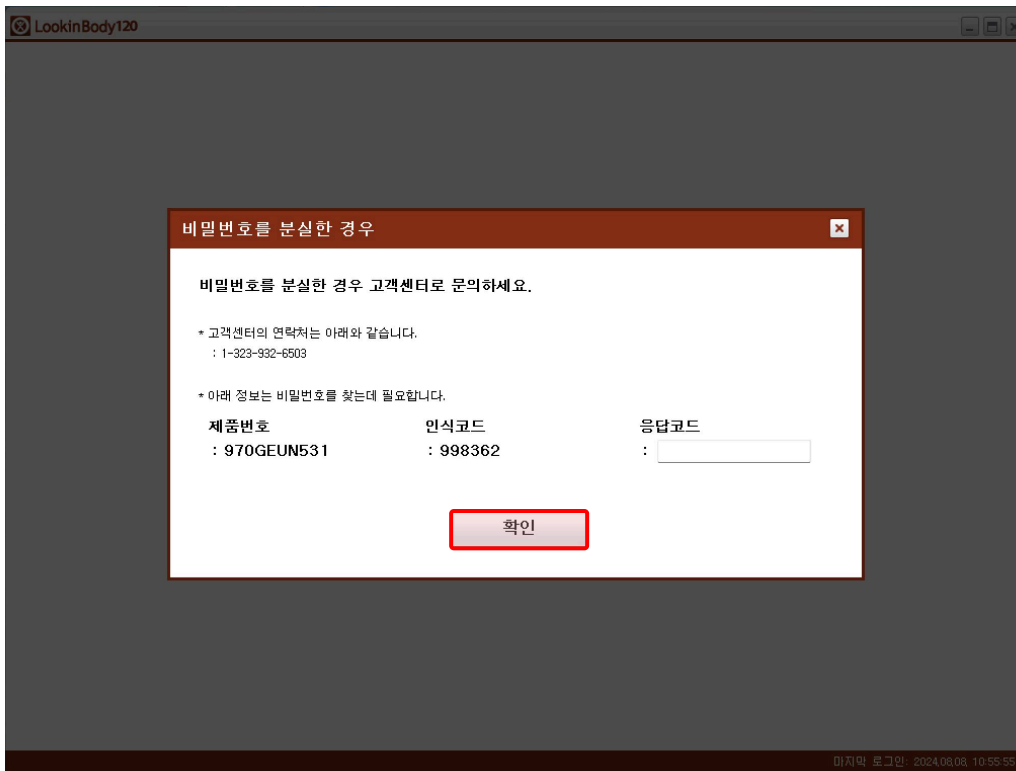

II. 기능

3. 이중인증 사용 로그인

1) 로그인 화면에서 [이중인증] 버튼을 누르세요.

* 로그인 보안을 강화를 위한 이중인증은 환경설정의 GDPR 옵션에서 설정이 가능합니다.

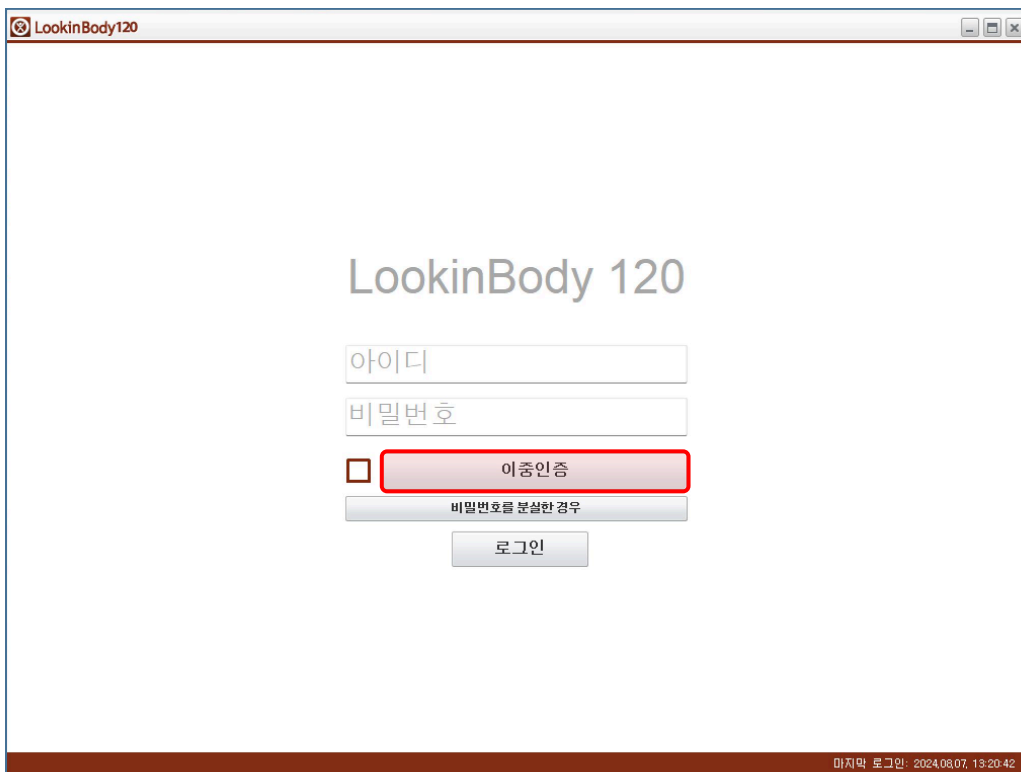

II. 기능

2) 아래와 같은 팝업창이 나타나면 [인증번호 받기] 버튼을 눌러주세요.

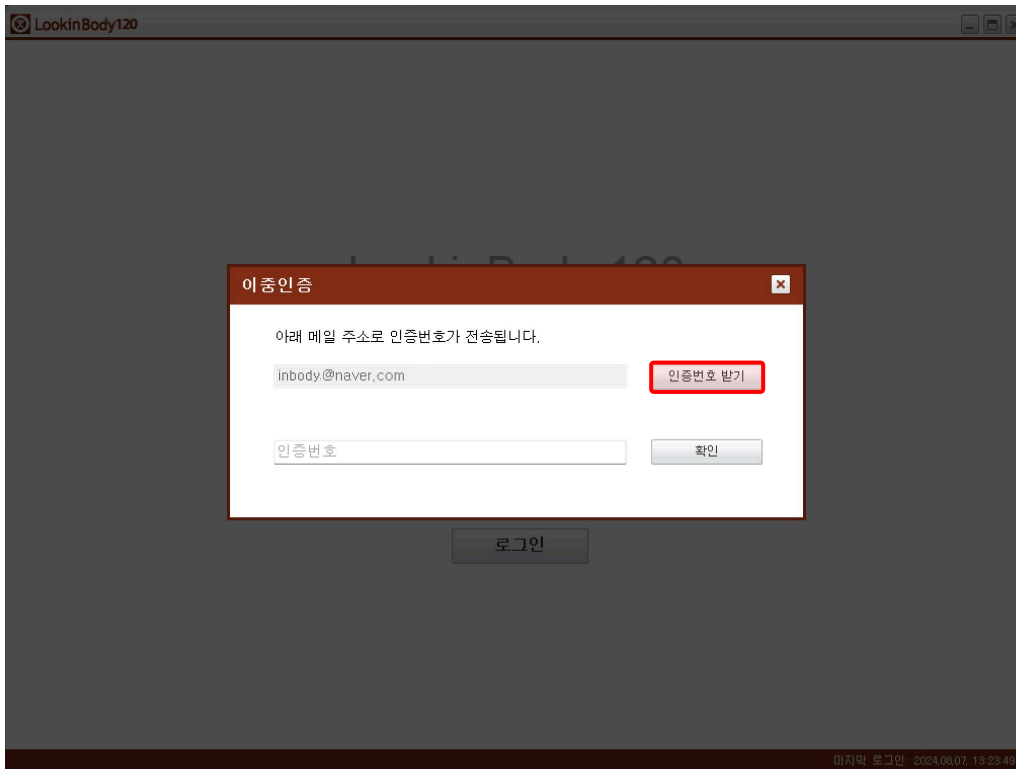

3) 입력된 메일 주소로 이중인증 인증번호가 발송됩니다.

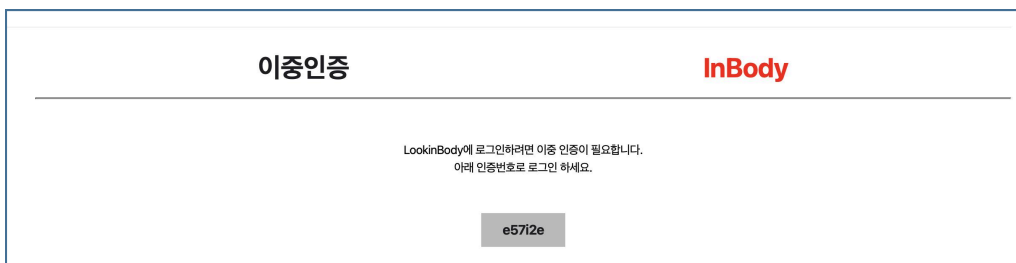

II. 기능

4) 인증번호를 입력 후 확인버튼을 눌러주세요.

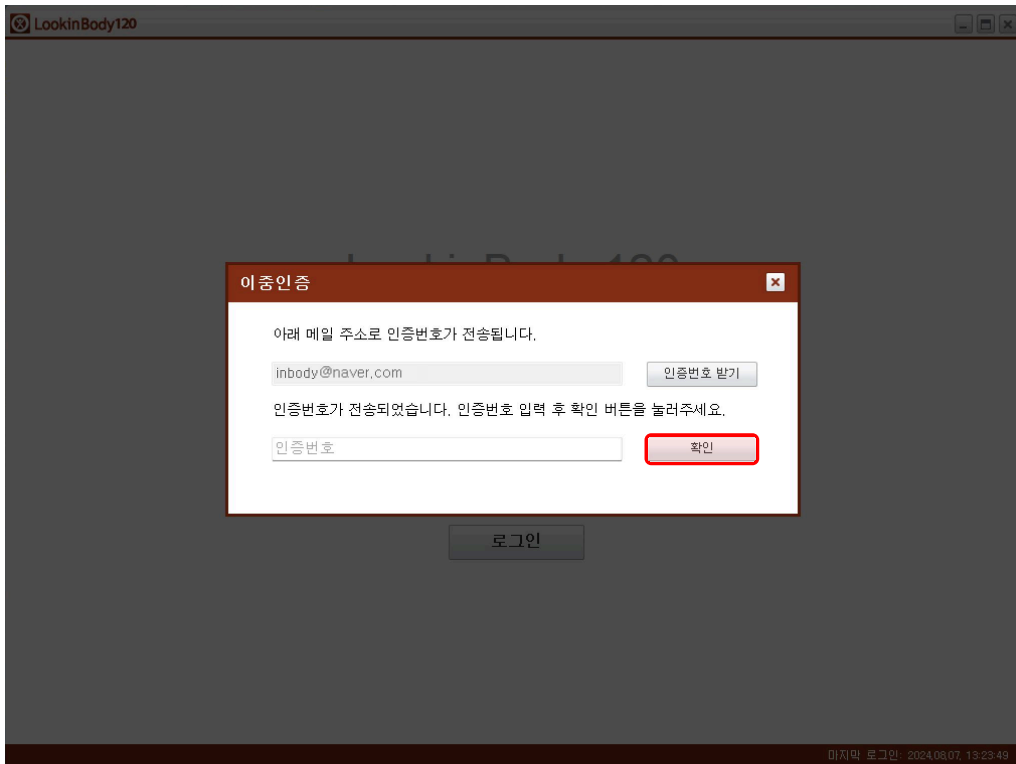

5) 이중인증 확인 화면이 뜨고 로그인이 완료됩니다.

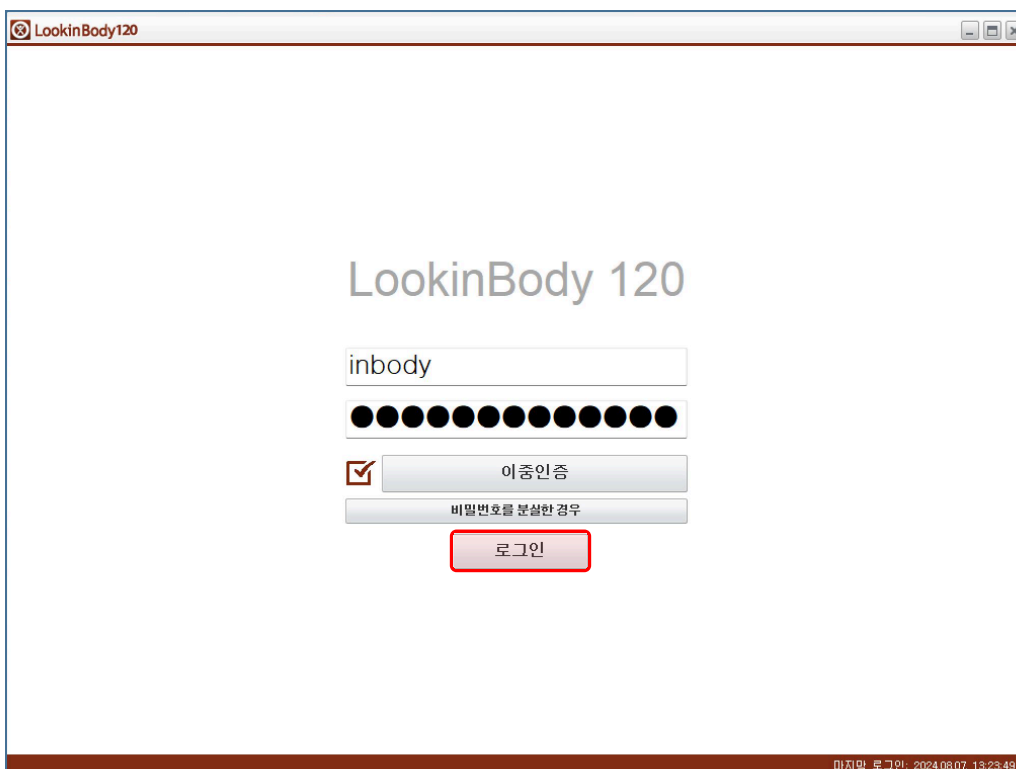

B. 신규 회원 등록

1. 한 명씩 등록

1) 상단 메뉴에서 [신규회원등록] 버튼을 누르세요.

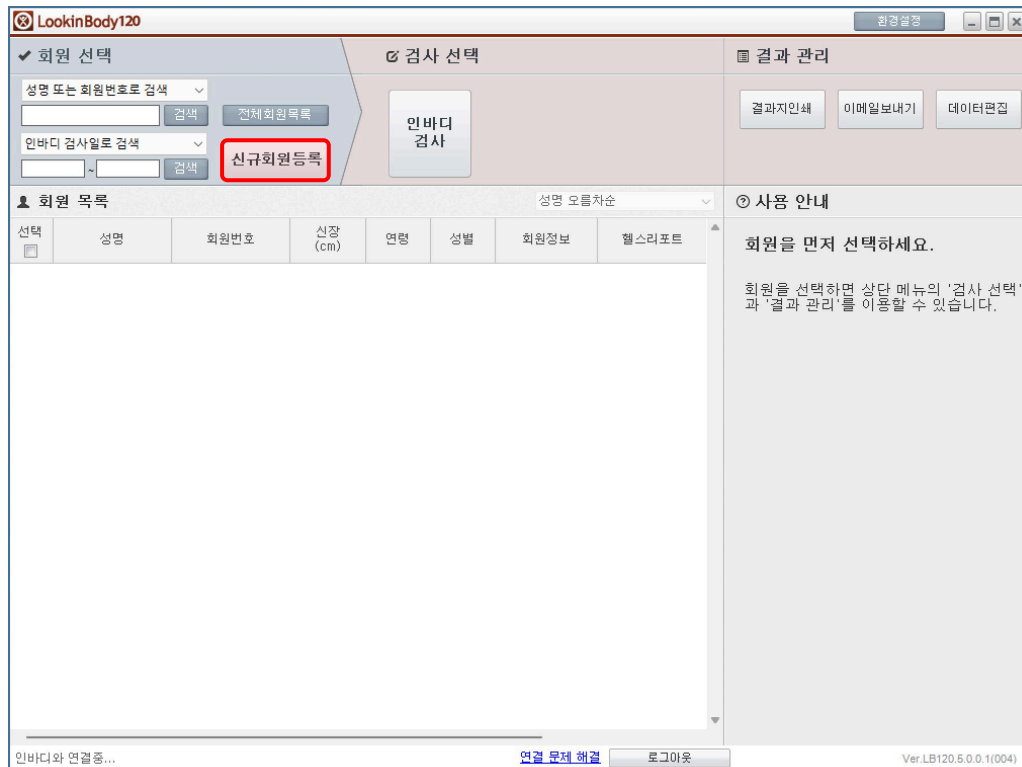

II. 기능

2) 신규 회원을 등록하기 위해 필요한 '필수정보' 항목을 모두 입력하세요.

*회원번호는 '회원번호 자동부여'에서 '사용함'을 선택하면 프로그램에서 부여하는 번호가 자동으로 입력됩니다.

*부가정보는 신규 회원 가입 시 필수 입력 항목이 아닙니다. 추가적으로 '부가정보'를 입력하려면 [펼치기] 버튼을 누르세요.

신규회원등록
회원등록 양식 인쇄

필수정보

성명	<input type="text"/>
회원번호	240814-1 <input checked="" type="checkbox"/> * 회원번호 자동부여 <input checked="" type="radio"/> 사용함 <input type="radio"/> 사용안함 <small>* 영문 소문자 혹은 숫자, -, _만을 사용하여 입력해주세요. (1~14)</small>
신장	<input type="text"/> cm
성별	<input type="radio"/> 남성 <input type="radio"/> 여성
생년월일	<input type="text"/> 년 <input type="text"/> 월 <input type="text"/> 일 * 소아/청소년의 경우, 반드시 윗까지 입력해주세요.
연령(만 나이)	<input type="text"/> <input type="button" value="보호자 인증"/> * 16세 이하 회원의 경우 보호자 인증을 하셔야 서비스를 이용하실 수 있습니다.
휴대전화번호	<input type="text"/>
	<input type="checkbox"/> 회원번호와 동일

부가정보 * 병력사항 및 그룹 목록은 환경설정에서 변경할 수 있습니다.

이용약관, 개인정보 처리 방침, 민감정보 제공에 모두 동의합니다.

이용약관 동의

개인정보 처리 방침 동의

민감정보 제공 동의

등록 후 민바디 검사 바로 시작

3) [펼치기] 버튼을 누르면 아래와 같은 부가정보 입력화면이 나타납니다.

신규회원등록
사진등록

병력사항	<input type="checkbox"/> 당뇨 <input type="checkbox"/> 고지혈증 <input type="checkbox"/> 고혈압
그룹	<input type="text"/>
전화번호	<input type="text"/>
주소	<input type="button" value="주소검색"/> <input type="text"/>
E-mail	<input type="text"/> @ <input type="text"/>
회원등록일	2024.08.14.
메모	<input style="height: 40px;" type="text"/>

이용약관, 개인정보 처리 방침, 민감정보 제공에 모두 동의합니다.

이용약관 동의

개인정보 처리 방침 동의

민감정보 제공 동의

등록 후 민바디 검사 바로 시작

II. 기능

4) 팝업창 하단의 [등록] 버튼을 누르면 신규 회원으로 등록됩니다.

*좌측 하단의 '등록 후 인바디 검사 바로 시작'에 체크되어 있으면 회원 등록 후 바로 인바디 검사화면으로 이동합니다.

*신규회원등록 팝업창 우측 상단의 [회원등록 양식 인쇄] 버튼을 누르면 회원 등록에 필요한 항목을 직접 작성할 수 있게 양식이 인쇄됩니다.

신규회원등록
✕

필수정보

성명	<input type="text" value="어린이"/>		
회원번호	<input type="text" value="240808-1"/>	<input checked="" type="checkbox"/> * 회원번호 자동부여	<input checked="" type="radio"/> 사용함 <input type="radio"/> 사용안함
<small>* 영문 소문자 혹은 숫자, -, _만을 사용하여 입력해주세요. (1~14)</small>			
신장	<input type="text" value="150"/>	cm	
성별	<input checked="" type="radio"/> 남성 <input type="radio"/> 여성		
생년월일	<input type="text" value="2012"/> 년	<input type="text" value="1"/> 월	<input type="text" value="1"/> 일
<small>* 소아/청소년의 경우, 반드시 월까지 입력해주세요.</small>			
연령(만 나이)	<input type="text" value="12.6"/>	<input type="button" value="보호자 인증"/>	<small>* 16세 이하 회원의 경우 보호자 인증을 하셔야 서비스를 이용하실 수 있습니다.</small>
휴대전화번호	<input type="text"/>		
<input type="checkbox"/> 회원번호와 동일			

부가정보 * 병력사항 및 그룹 목록은 환경설정에서 변경할 수 있습니다.

이용약관, 개인정보 처리 방침, 민감정보 제공에 모두 동의합니다.

이용약관 동의

개인정보 처리 방침 동의

민감정보 제공 동의

등록 후 인바디 검사 바로 시작

*[환경설정 - 공통 - 11.GDRP 옵션 - 개인 정보 보호 동의 설정]에서 개인 정보 보호 동의의 체크를 해제 하면 아래 팝업창으로 나타납니다.

신규회원등록
✕

필수정보

성명	<input type="text" value="어린이"/>		
회원번호	<input type="text" value="240808-1"/>	<input checked="" type="checkbox"/> * 회원번호 자동부여	<input checked="" type="radio"/> 사용함 <input type="radio"/> 사용안함
<small>* 영문 소문자 혹은 숫자, -, _만을 사용하여 입력해주세요. (1~14)</small>			
신장	<input type="text" value="150"/>	cm	
성별	<input checked="" type="radio"/> 남성 <input type="radio"/> 여성		
생년월일	<input type="text" value="2012"/> 년	<input type="text" value="1"/> 월	<input type="text" value="1"/> 일
<small>* 소아/청소년의 경우, 반드시 월까지 입력해주세요.</small>			
연령(만 나이)	<input type="text" value="12.6"/>		
휴대전화번호	<input type="text"/>		
<input type="checkbox"/> 회원번호와 동일			

부가정보 * 병력사항 및 그룹 목록은 환경설정에서 변경할 수 있습니다.

등록 후 인바디 검사 바로 시작

II. 기능

2. 여러 명 한 번에 등록

1) 우측 상단의 [환경설정] 버튼을 누르세요.

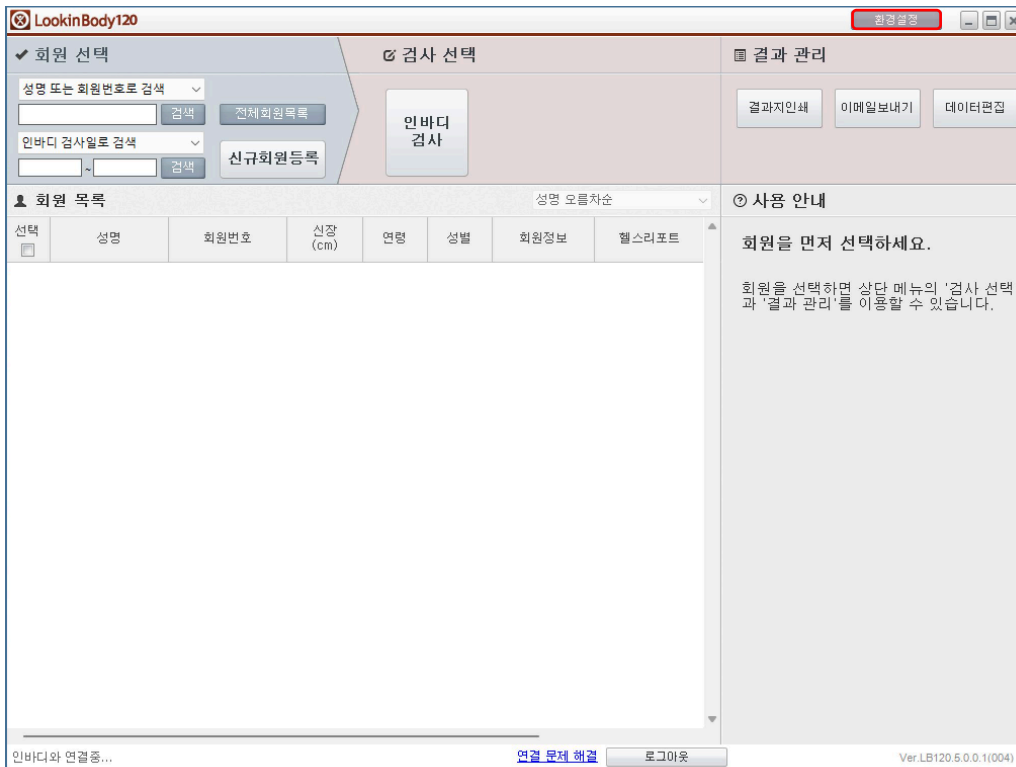

2) 하단의 [LookinBody 데이터] [02. 회원정보 엑셀파일로 불러오기] 버튼을 누르세요.

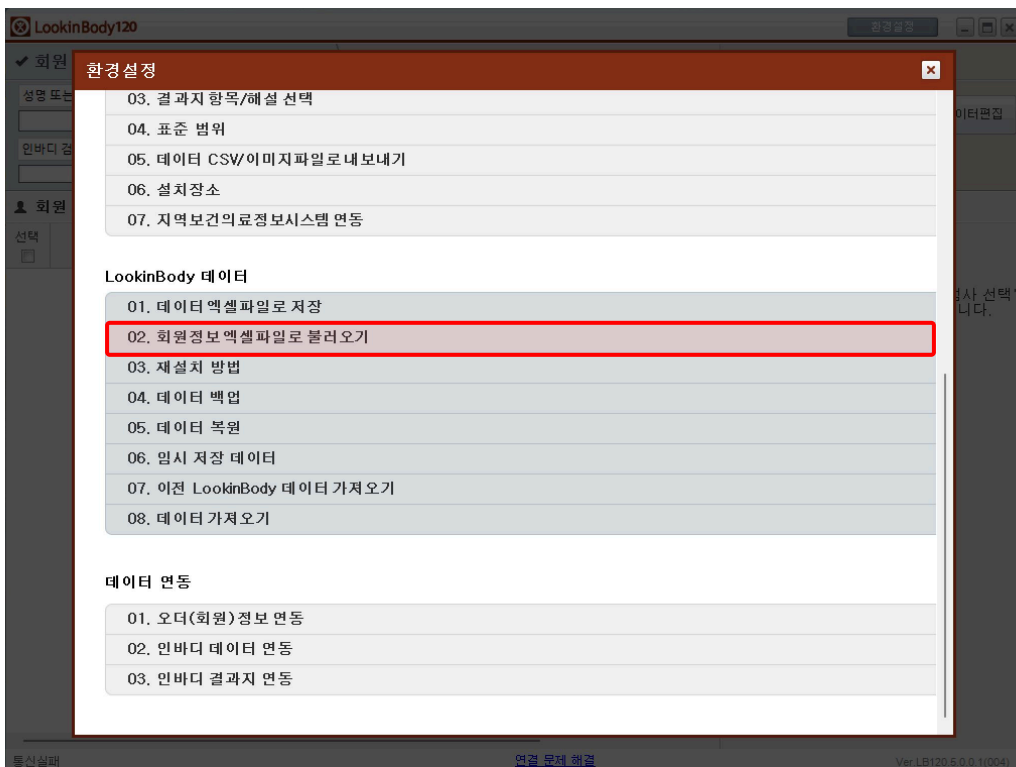

II. 기능

3) 안내에 따라 'LBGroupRegistration.xls' 파일을 작성하세요.

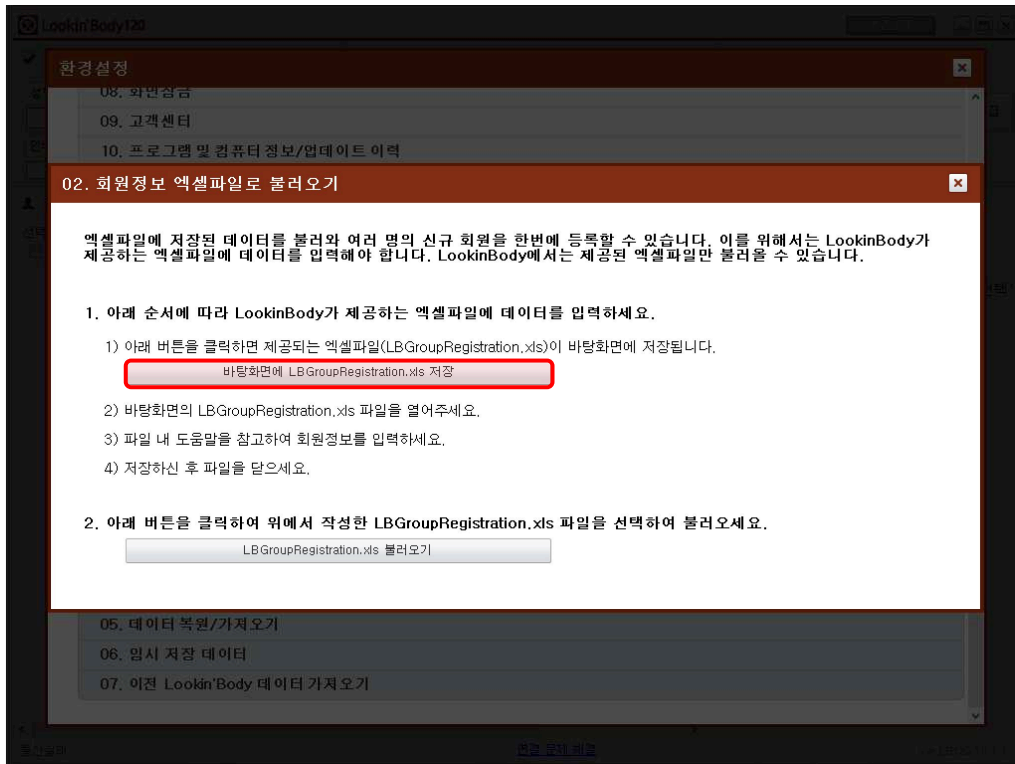

*'LBGroupRegistration.xls'은 아래와 같은 형식입니다.

성명	회원번호	성별 (남자:K, 여자:F)	생년월일	나이	휴대전화번호	전화번호	우편번호	주소
테스트	test	M	1990.02.18.	23	01012345678	0212345678	135-271	서울시 강남구 도곡동

*Microsoft Excel 2003이후 버전부터 지원됩니다. 그 외 버전에서는 'LBGroupRegistration.xls'를 열수 없습니다.

4) 작성한 파일을 [LBGroupRegistration.xls 불러오기] 버튼을 눌러 불러오면 신규회원으로 등록됩니다.

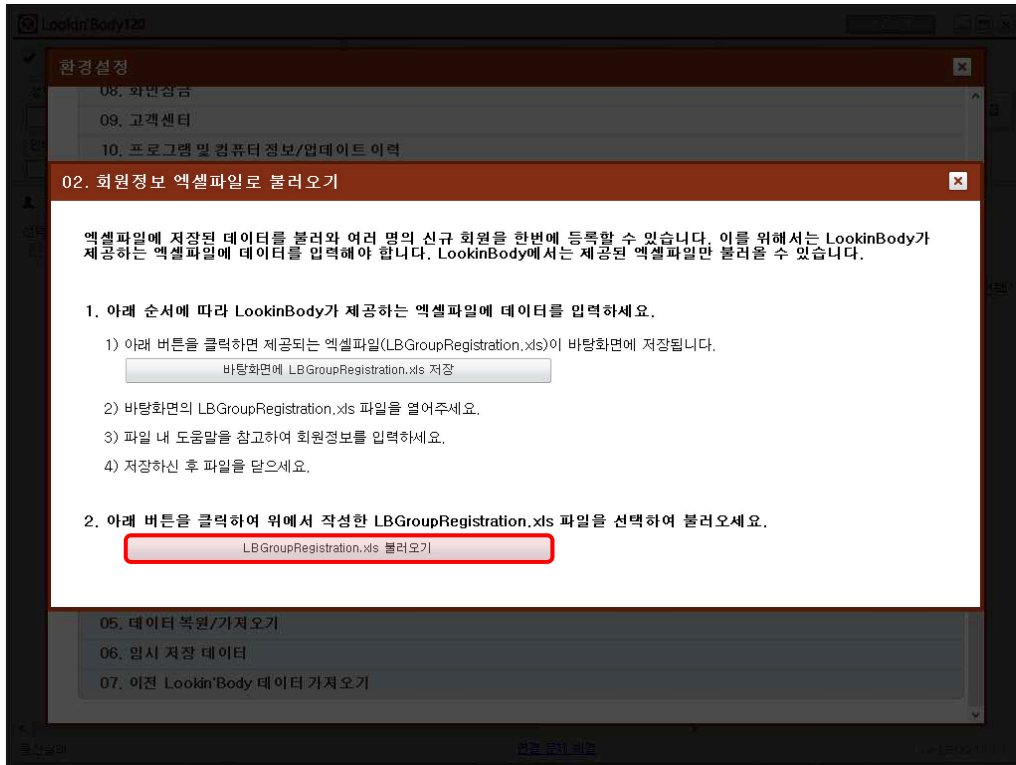

5) 작성한 파일의 정보를 불러와 신규회원으로 등록되면 아래와 같은 팝업창이 뜹니다.

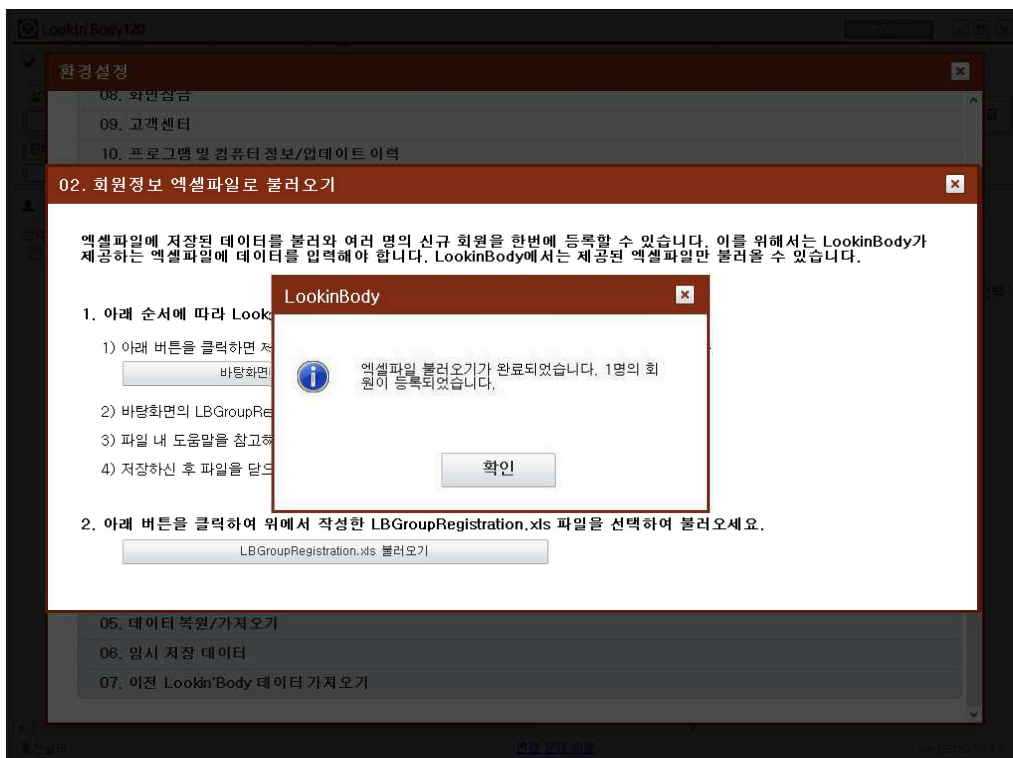

C. 회원 선택

1. 성명 또는 회원번호로 검색

1) 아래 화면에 표시된 입력창에 검색하고자 하는 회원의 성명 또는 회원번호를 입력한 후 [검색] 버튼을 누르세요.

II. 기능

2) 검색한 회원이 아래와 같이 나타납니다. 좌측의 체크박스를 클릭하면 해당 회원이 선택됩니다. 선택된 회원은 하이라이트 됩니다.

선택	성명	회원번호	신장 (cm)	연령	성별	회원정보	헬스리포트
<input checked="" type="checkbox"/>	홍*동	240806**	180	34	남자	회원정보	인바디

Additional interface elements include search filters on the left, a '인바디 검사' button, and a '결과 관리' section on the right. The bottom of the page contains the text '통신실패', '연결 문제 해결', and 'Ver.LB120.5.0.0.1(004)'.

2. 휴대전화번호로 검색

아래 화면에 표시된 입력창에 검색하고자 하는 회원의 휴대전화번호를 입력한 후 [검색] 버튼을 누르세요.

3. 병력으로 검색

아래 화면에 표시된 병력정보를 선택 한 후 [검색] 버튼을 누르세요

*회원의 병력은 신규회원등록/회원등록의 부가정보에서 병력사항을 설정할 수 있습니다

*병력은 환경설정의 [공통] [06. 회원정보항목(병력사항/그룹) 편집에서 설정할 수 있습니다.

선택	성명	회원번호	신장 (cm)	연령	성별	회원정보	헬스리포트
<input type="checkbox"/>	홍길동	180327-1	180	28	남자	회원정보	인바디

On the right side of the interface, there is a '사용 안내' (Usage Notice) section with the text: '회원을 먼저 선택하세요. 회원을 선택하면 상단 메뉴의 '검사 선택' 과 '결과 관리'를 이용할 수 있습니다.'

4. 그룹으로 검색

아래 화면에 표시된 그룹을 선택 한 후 [검색] 버튼을 누르세요.

*회원의 그룹은 신규회원등록/회원등록의 부가정보에서 그룹을 설정할 수 있습니다.

*그룹은 환경설정의 [공통] [06. 회원정보항목(병력사항/그룹) 편집에서 설정할 수 있습니다.

선택	성명	회원번호	신장 (cm)	연령	성별	회원정보	헬스리포트
<input type="checkbox"/>	홍길동	180327-1	180	28	남자	회원정보	인바디

At the bottom of the window, the status bar shows 'InBody270 : 통신성공 (Bluetooth : INBODY270-TEST0513K)' and 'Ver.LB120.3.0.1.3'.

5. 인바디 검사일로 검색

1) 아래 화면에 표시된 입력창을 클릭하면 오늘 날짜가 표시됩니다. 년, 월, 일 중 변경하고자 하는 부분을 클릭하면 해당 부분이 하이라이트 됩니다. 키보드의 상, 하 버튼을 이용하여 날짜를 조정하거나 직접 입력하세요.

II. 기능

2) 검색한 날 또는 기간에 인바디 검사를 한 회원이 아래와 같이 나타납니다. 좌측의 체크박스를 클릭하면 해당 회원이 선택됩니다. 선택한 회원은 하이라이트 됩니다.

선택	성명	회원번호	신장 (cm)	연령	성별	회원정보	헬스리포트
<input checked="" type="checkbox"/>	인바디770	inbody770	182.118	35	남자	회원정보	인바디

6. [전체회원목록]으로 검색

1) 상단 메뉴에서 [전체회원목록] 버튼을 누르세요. LookinBody120에 저장된 모든회원이 아래와 같이 나타납니다.

2) 좌측의 체크박스를 클릭하면 해당 회원이 선택됩니다. 선택한 회원은 하이라이트 됩니다.

D. 회원 정보 삭제

1. 회원 목록에서 회원정보 삭제

1) 선택된 회원 목록에서 [회원 정보] 버튼을 누르세요.

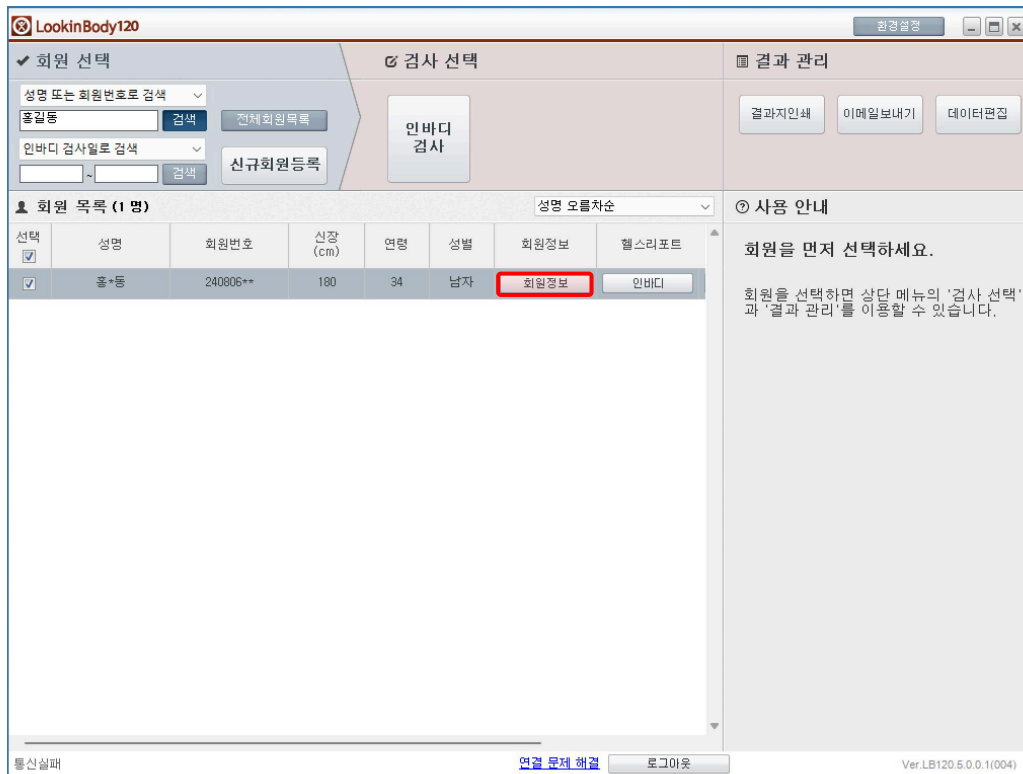

II. 기능

2) 회원정보 팝업창이 뜨면 하단에 [회원 삭제] 버튼을 누르세요.

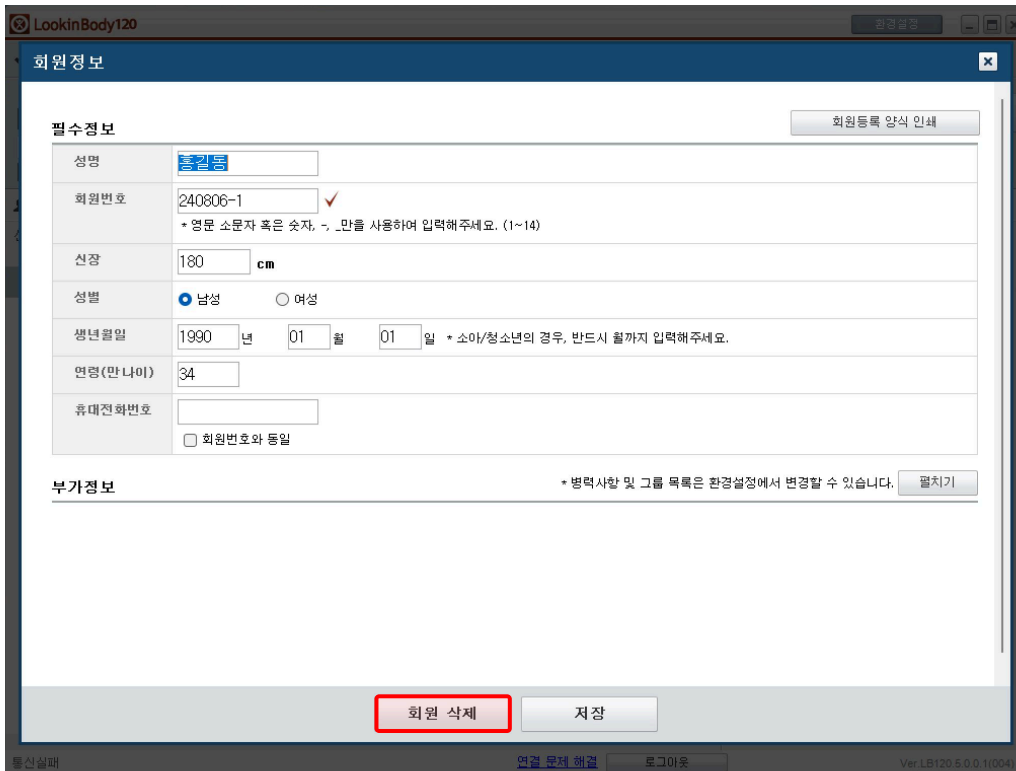

3) 회원 삭제 버튼을 누르면 아래와 같은 팝업창이 나타납니다.

*회원을 삭제하는 경우 인바디 결과도 영구적으로 삭제되고 되돌릴 수 없습니다.

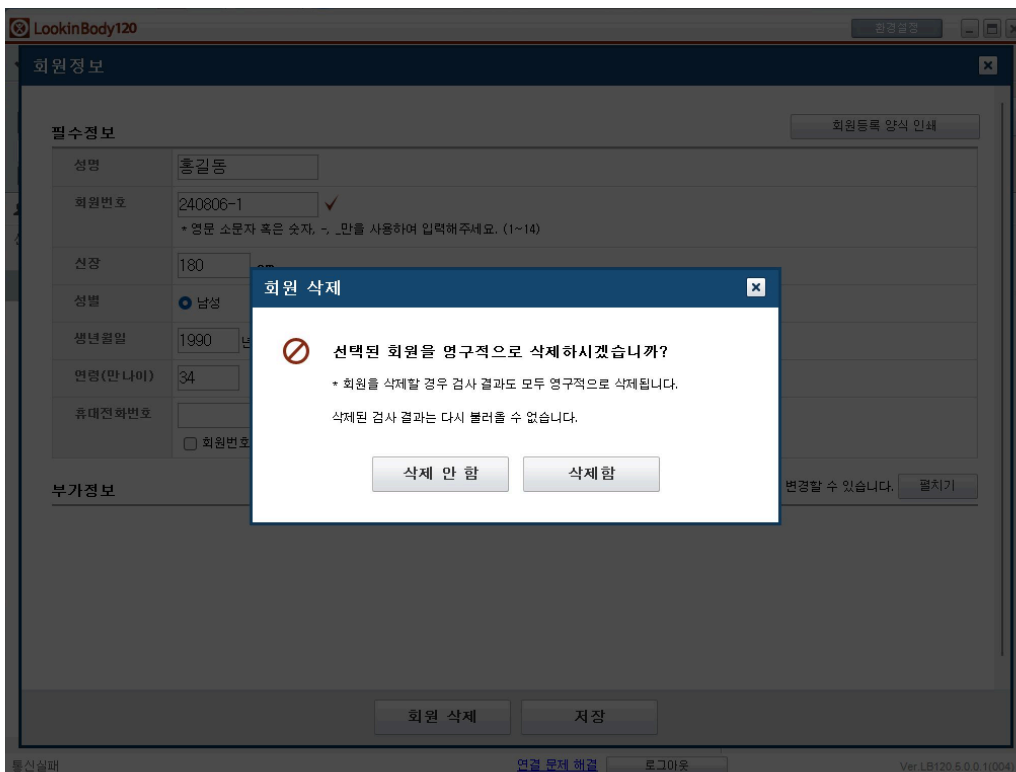

2. 데이터편집에서 회원정보 삭제

1) 회원을 선택한 후 [데이터편집] 버튼을 누르세요.

선택	성명	회원번호	신장 (cm)	연령	성별	회원정보	헬스리포트
<input checked="" type="checkbox"/>	홍*동	240806**	180	34	남자	회원정보	인바디

II. 기능

2) 데이터편집 팝업 창에서 회원을 선택하고 [삭제] 버튼을 누르세요.

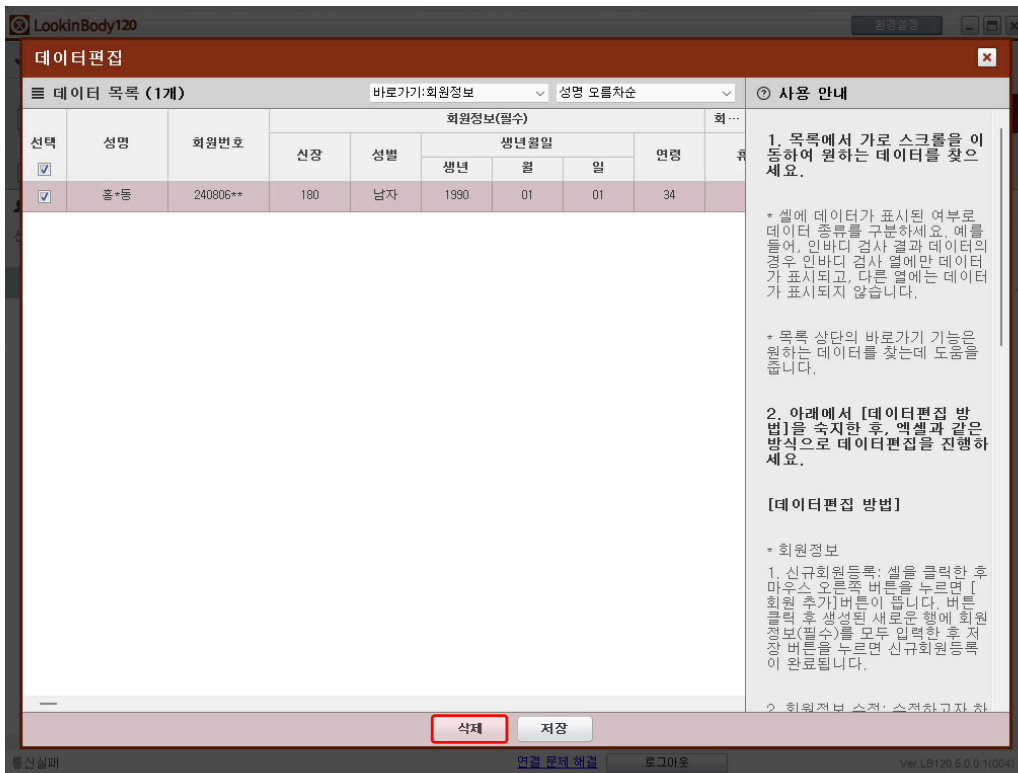

3) [삭제] 버튼을 누르면 아래와 같은 팝업창이 나타납니다.

*회원을 삭제하는 경우 인바디 결과도 영구적으로 삭제되고 되돌릴 수 없습니다.

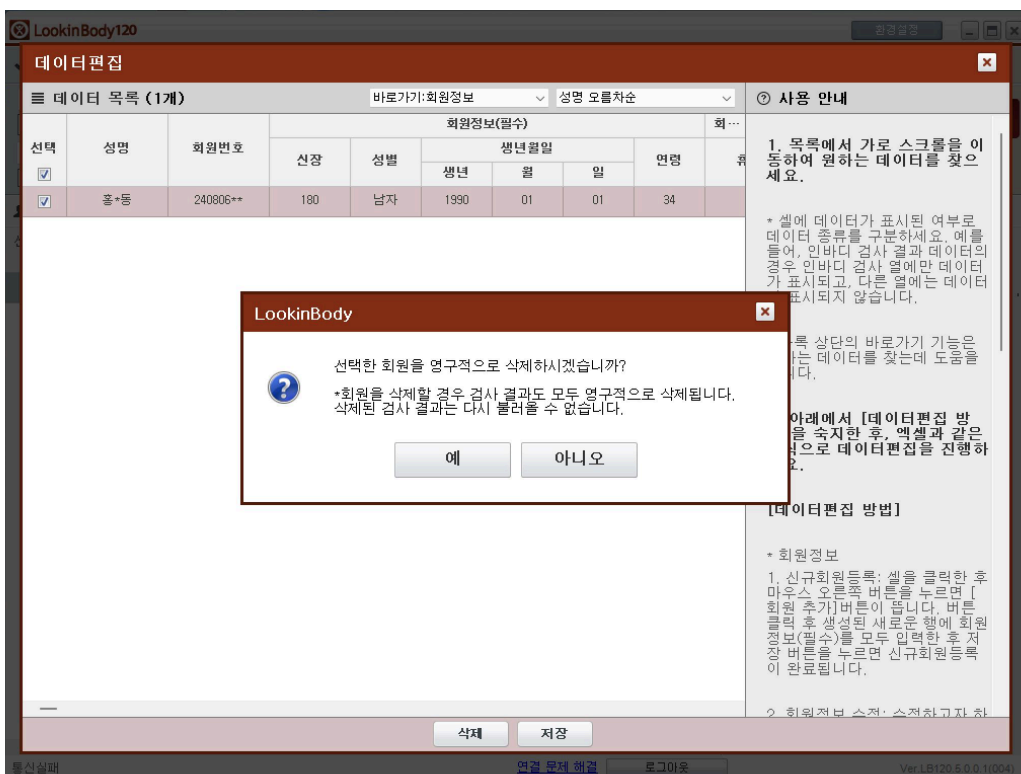

E. 인바디 검사

1. 한 명의 회원 인바디 검사

1) 회원을 선택한 후 [인바디 검사] 버튼을 누르세요.

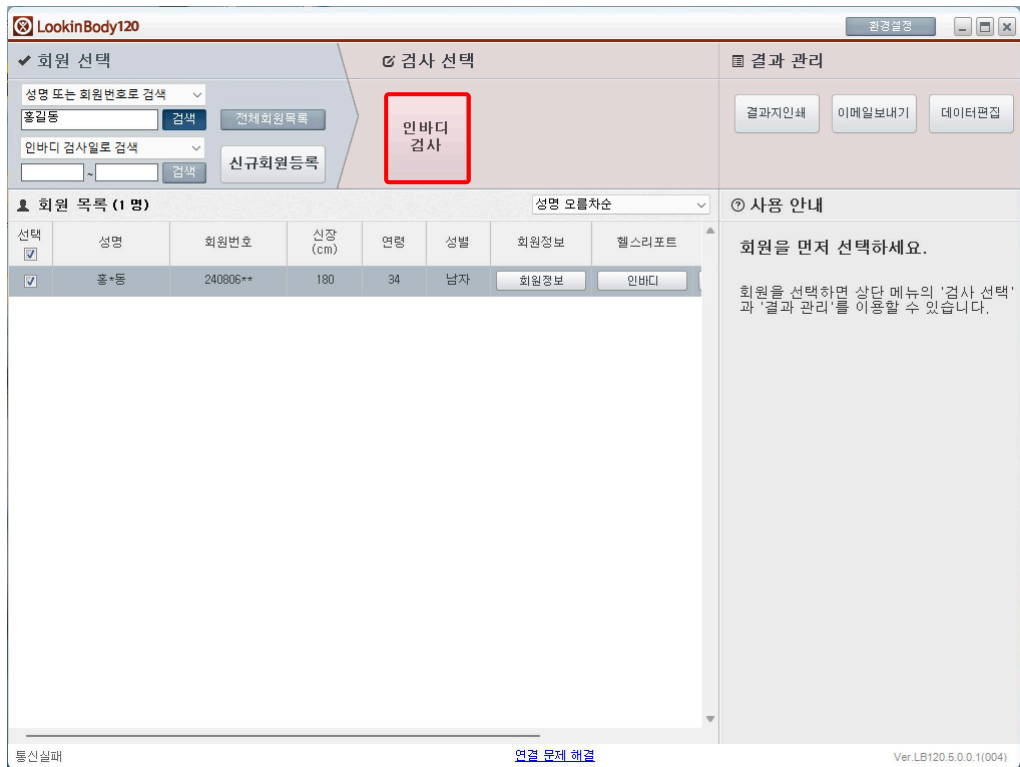

II. 기능

2) 회원이 인바디에 올라가면 인바디 검사가 시작됩니다.

*이전에 인바디 검사한 데이터가 있는 경우 사용 안내에 검사일, 체중, 골격근량, 체지방량이 표시됩니다.

3) 인바디 검사가 끝나면 아래와 같은 팝업창이 나타납니다.

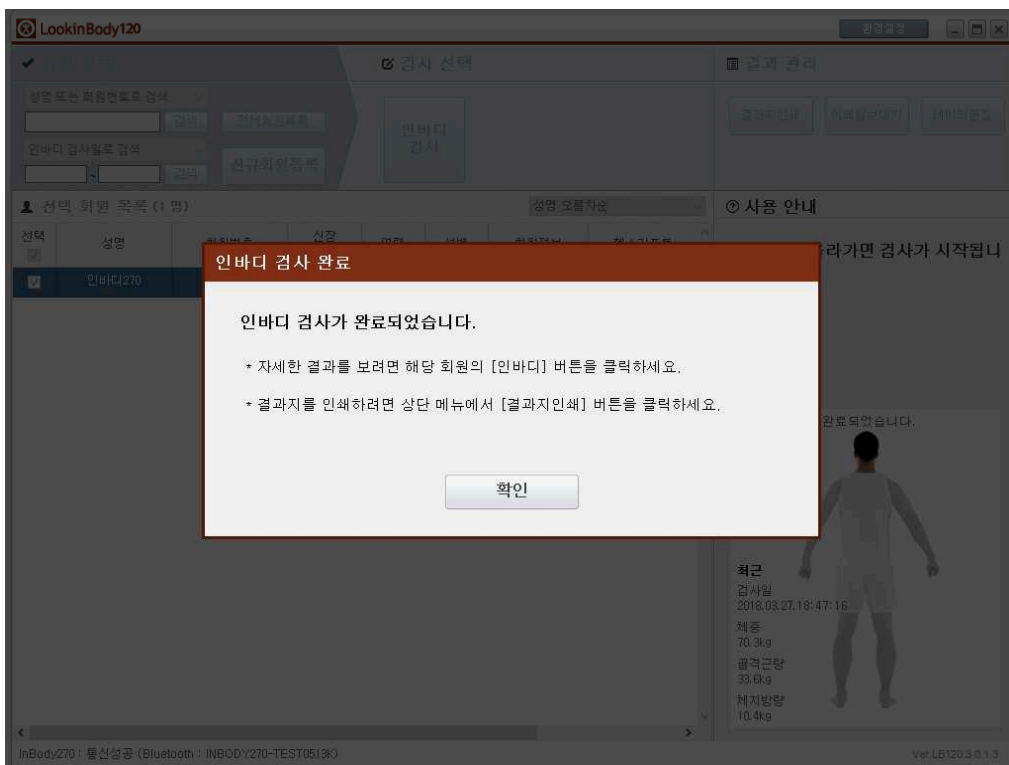

2. 여러 명의 회원 인바디 검사

1) 여러 명의 회원을 선택한 후 [인바디 검사] 버튼을 누르세요.

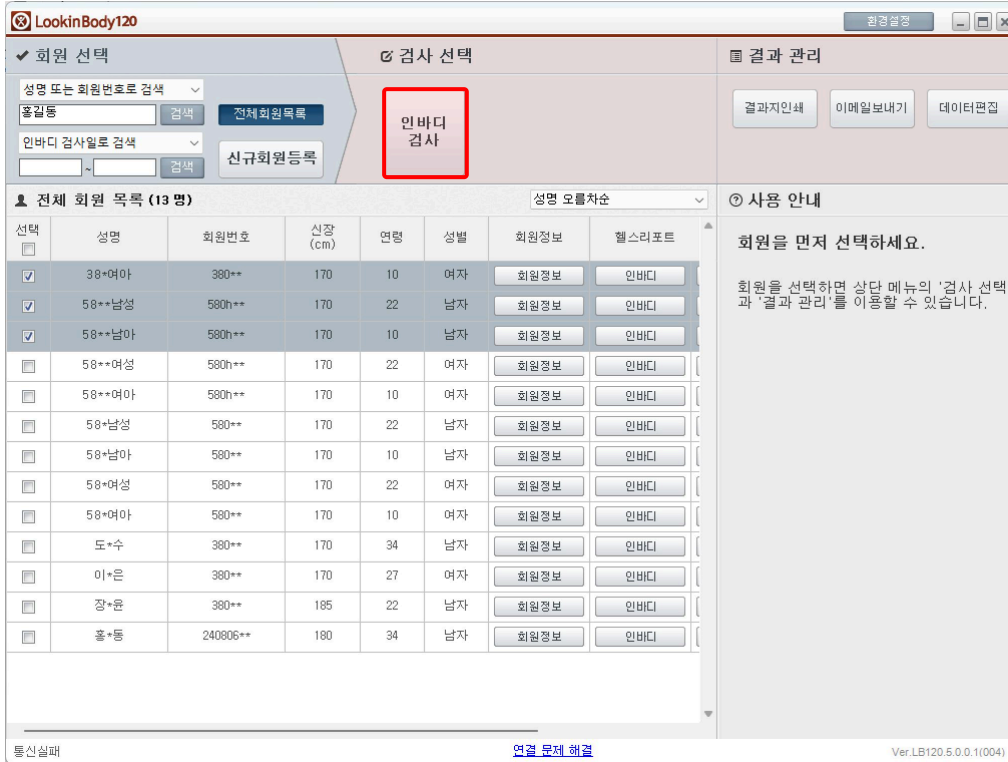

2) 하이라이트된 회원이 인바디에 올라가면 인바디 검사가 시작됩니다.

*회원 목록에서 다른 회원을 클릭하면 해당 회원이 하이라이트 되어 바로 검사를 진행할 수 있습니다.

II. 기능

3) 인바디 검사가 끝나면 아래와 같은 팝업창이 나타납니다.

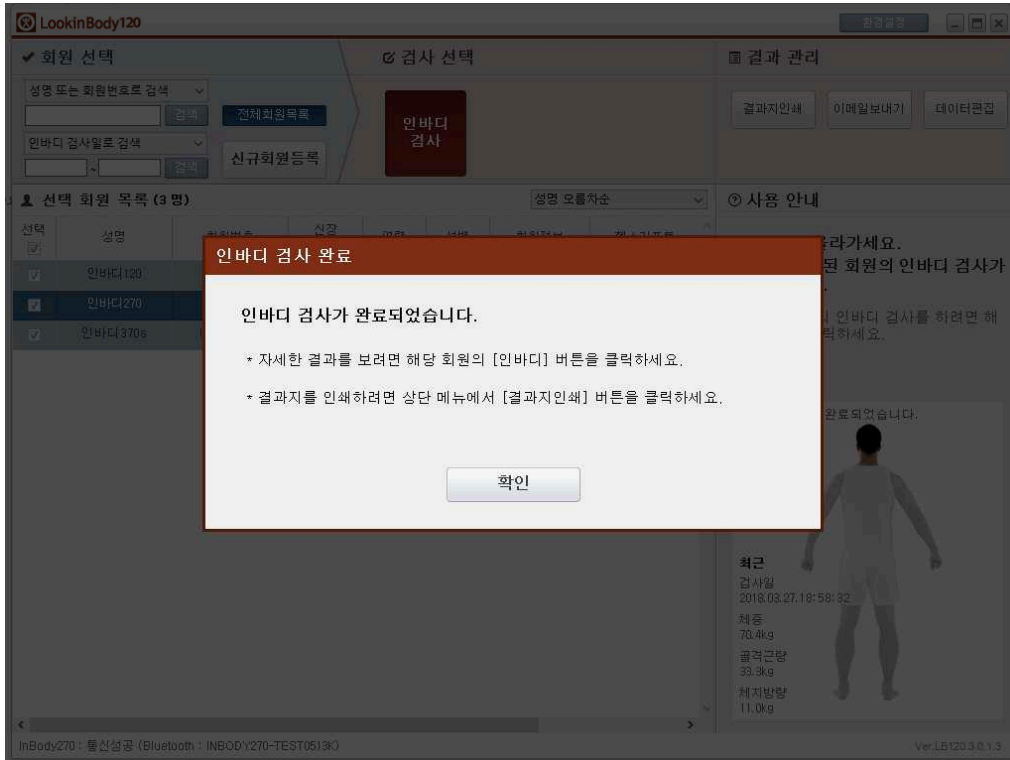

4) 검사가 끝나면 다음으로 검사할 회원을 선택하세요. 해당 회원이 하이라이트 되면 같은 방법으로 인바디 검사를 진행하세요.

3. LookinBody에서 회원을 선택하지 않고 인바디에서 먼저 검사

1) LookinBody를 실행하세요.

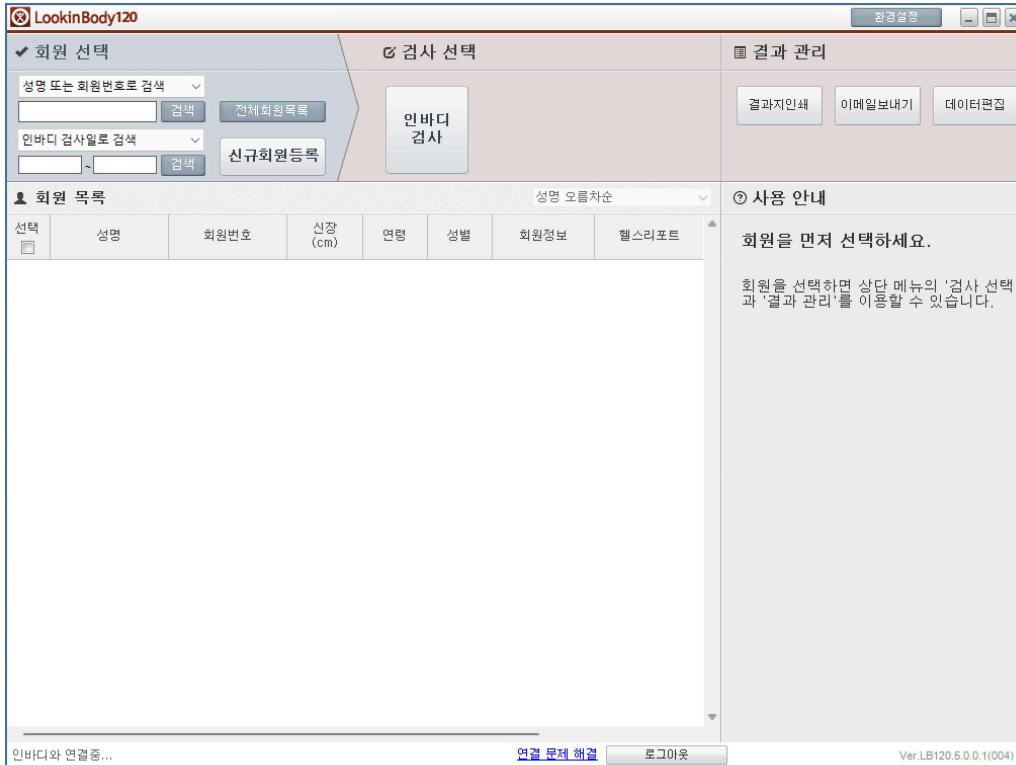

2) 인바디에서 검사를 진행하세요.

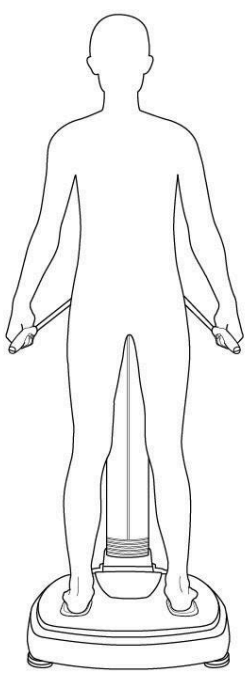

II. 기능

3) 인바디 검사가 끝나면 LookinBody에 아래와 같은 팝업창이 나타납니다. 필수 회원 정보를 모두 입력한 후 [저장] 버튼을 누르면 검사 결과가 저장됩니다.

*인바디 검사 시 셀프모드에서 연령과 성별을 입력하지 않고 검사할 경우에는 LookinBody에서 연령과 성별을 입력하여도 검사 결과가 저장되지 않습니다. 회원 정보만 저장됩니다.

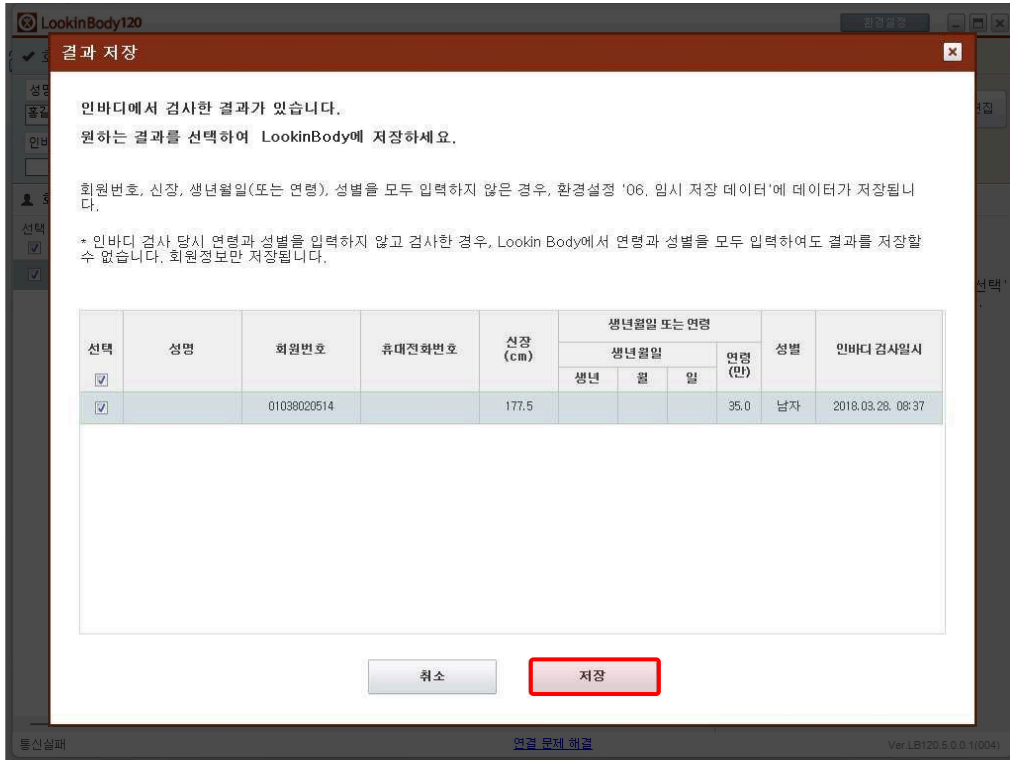

F. 혈압 검사

*[혈압 검사] 버튼은 인바디에 혈압계가 연결되어 있고 인바디가 LookinBody와 연결되어 있어야 나타납니다.

*[주]인바디에서 구입한 혈압계만 연결하여 사용할 수 있습니다.

1. 한 명의 회원 인바디 검사

1) 회원을 선택한 후 [혈압 검사] 버튼을 누르세요.

- 회원 선택 (Member Selection):** Includes search fields for '성명 또는 회원번호로 검색' (Search by name or member number) and '인바디 검사일로 검색' (Search by device check date), along with buttons for '검색' (Search), '전체회원목록' (All member list), and '신규회원등록' (New member registration).
- 검사 선택 (Check Selection):** Contains two buttons: '인바디 검사' (InBody Check) and '혈압 검사' (Blood Pressure Check), with the latter highlighted by a red box.
- 결과 관리 (Result Management):** Includes buttons for '결과지인쇄' (Print result), '이메일보내기' (Send email), and '데이터편집' (Edit data).
- 회원 목록 (1명) (Member List (1 member)):** A table with columns for '선택' (Select), '성명' (Name), '회원번호' (Member number), '신장 (cm)' (Height), '연령' (Age), '성별' (Gender), '회원정보' (Member info), and '헬스리포트' (Health report). One member is listed: '홍길동' (Hong Gil-dong) with member number 'hongm', height '190.5', age '35', and gender '남자' (Male).
- 사용 안내 (Usage Guide):** Contains the text: '회원을 먼저 선택하세요.' (Please select a member first.) and '회원을 선택하면 상단 메뉴의 '검사 선택' 과 '결과 관리'를 이용할 수 있습니다.' (After selecting a member, you can use 'Check Selection' and 'Result Management' in the top menu.)

At the bottom left, it says 'InBody270 : 통신성공 (Bluetooth : INBODY270-TEST0513K; 혈압계)'. At the bottom right, it says 'Ver.LB120.3.0.1.3'.

II. 기능

2) 혈압계에서 [시작] 버튼을 눌러 혈압 검사를 진행하세요.

- 회원 선택 (Member Selection):** Includes search fields for name/member ID and InBody ID, and buttons for '검색' (Search), '전체회원목록' (All member list), and '신규회원등록' (New member registration).
- 검사 선택 (Test Selection):** Features two buttons: '인바디 검사' (InBody test) and '혈압 검사' (Blood pressure test), with the latter highlighted in red.
- 결과 관리 (Result Management):** Contains buttons for '결과지인쇄' (Print result), '이메일보내기' (Send email), and '데이터편집' (Edit data).
- 선택 회원 목록 (1명) (Selected member list (1 person)):** A table with columns for selection, name, member ID, height, age, gender, member info, and health report. One member, '홍길동' (Hong Gil-dong), is listed with ID 'hongm', height '190.5', age '35', and gender '남자' (Male).
- 사용 안내 (User Guide):** A text box stating: '혈압계에서 [시작] 버튼을 누르면 혈압 검사가 시작됩니다.' (When you press the [Start] button on the blood pressure monitor, the blood pressure test begins.)

At the bottom of the interface, there is a footer with the text: 'InBody270 : 통신성공 (Bluetooth : INBODY270-TEST0513K, 혈압계) Ver.LB120.3.0.1.3'.

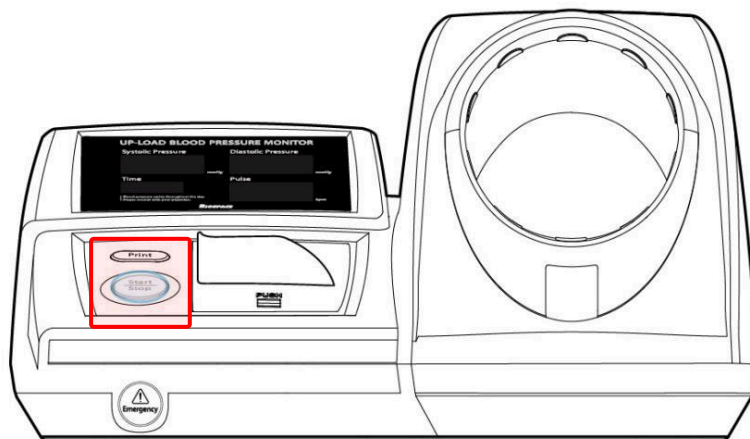

II. 기능

3) 혈압 검사가 끝나면 아래와 같은 팝업창이 나타납니다.

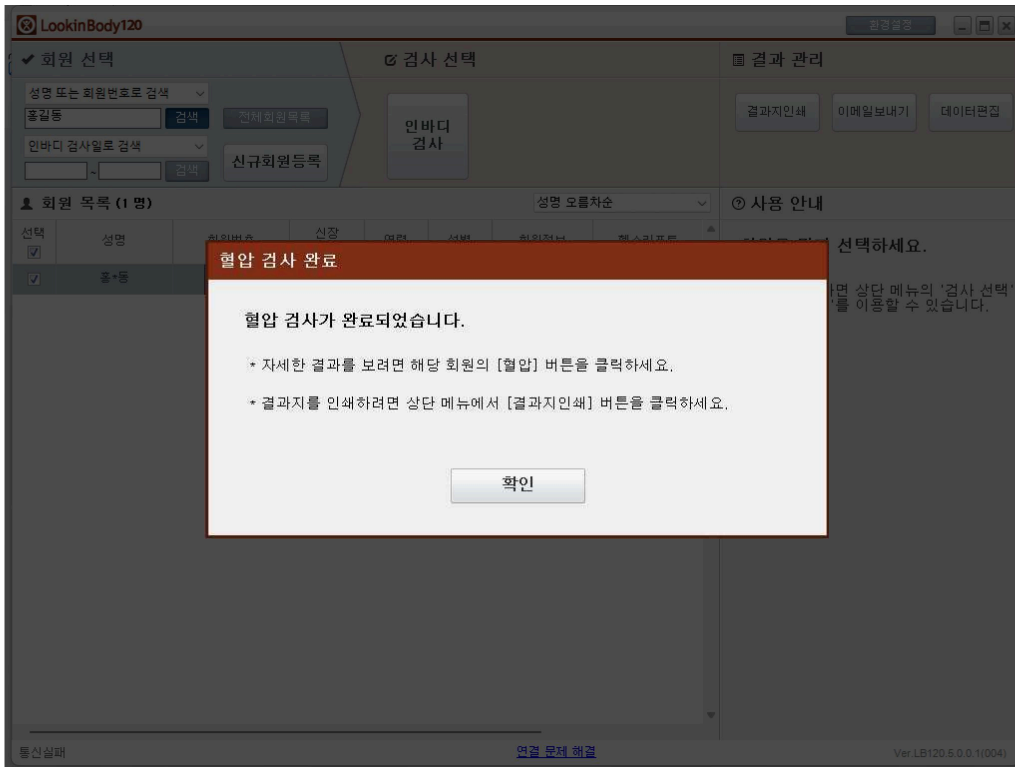

2. 여러 명의 회원 혈압 검사

1) 여러 명의 회원을 선택한 후 [혈압 검사] 버튼을 누르세요.

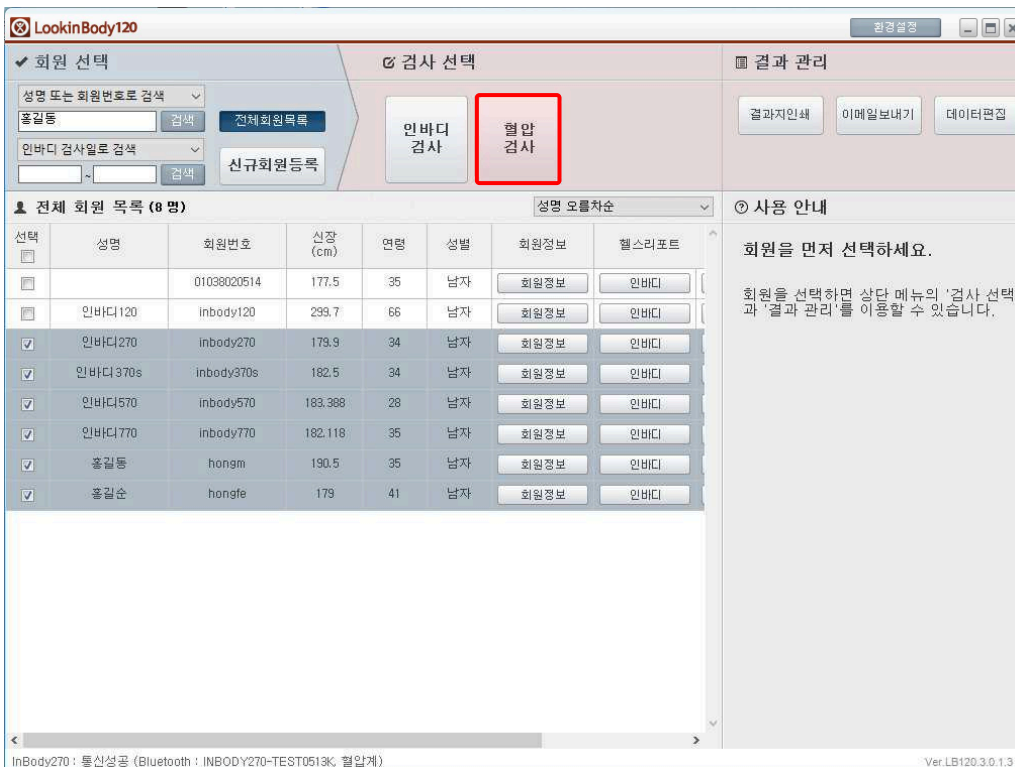

II. 기능

2) 하이라이트된 회원의 혈압 검사를 진행하세요. 혈압계에서 [시작] 버튼을 누르면 검사가 시작됩니다.

*회원 목록에서 다른 회원을 클릭하면 해당 회원이 하이라이트 되어 바로 검사를 진행할 수 있습니다.

LookinBody120 회원 선택 화면

회원 선택: 이름 또는 회원번호로 검색, 홍길동, 전체 회원목록, 인바디 검사일로 검색, 신규회원등록

검사 선택: 인바디 검사, **혈압 검사**

결과 관리: 결과지 인쇄, 이메일보내기, 데이터편집

선택 회원 목록 (6명): 정명 오름차순

선택	성명	회원번호	신장 (cm)	연령	성별	회원정보	헬스리포트
<input checked="" type="checkbox"/>	인바디270	inbody270	173.9	34	남자	회원정보	인바디
<input checked="" type="checkbox"/>	인바디370s	inbody370s	182.5	34	남자	회원정보	인바디
<input checked="" type="checkbox"/>	인바디570	inbody570	183.388	28	남자	회원정보	인바디
<input checked="" type="checkbox"/>	인바디770	inbody770	182.118	35	남자	회원정보	인바디
<input checked="" type="checkbox"/>	홍길동	hongm	190.5	35	남자	회원정보	인바디
<input checked="" type="checkbox"/>	홍길순	hongfe	179	41	남자	회원정보	인바디

사용 안내: 혈압계에서 [시작] 버튼을 누르세요. 하이라이트된 회원의 혈압 검사가 시작됩니다.
* 다른 회원의 혈압 검사를 진행하려면, 해당 회원을 클릭하세요.

Ver.LB120.3.0.1.3

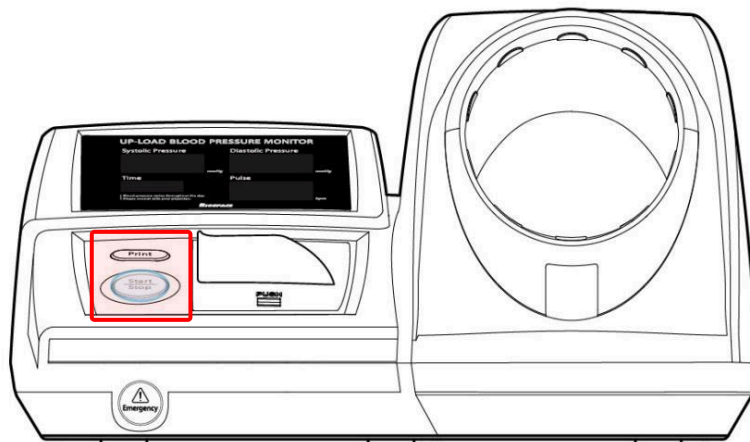

II. 기능

3) 혈압 검사가 끝나면 아래와 같은 팝업창이 나타납니다.

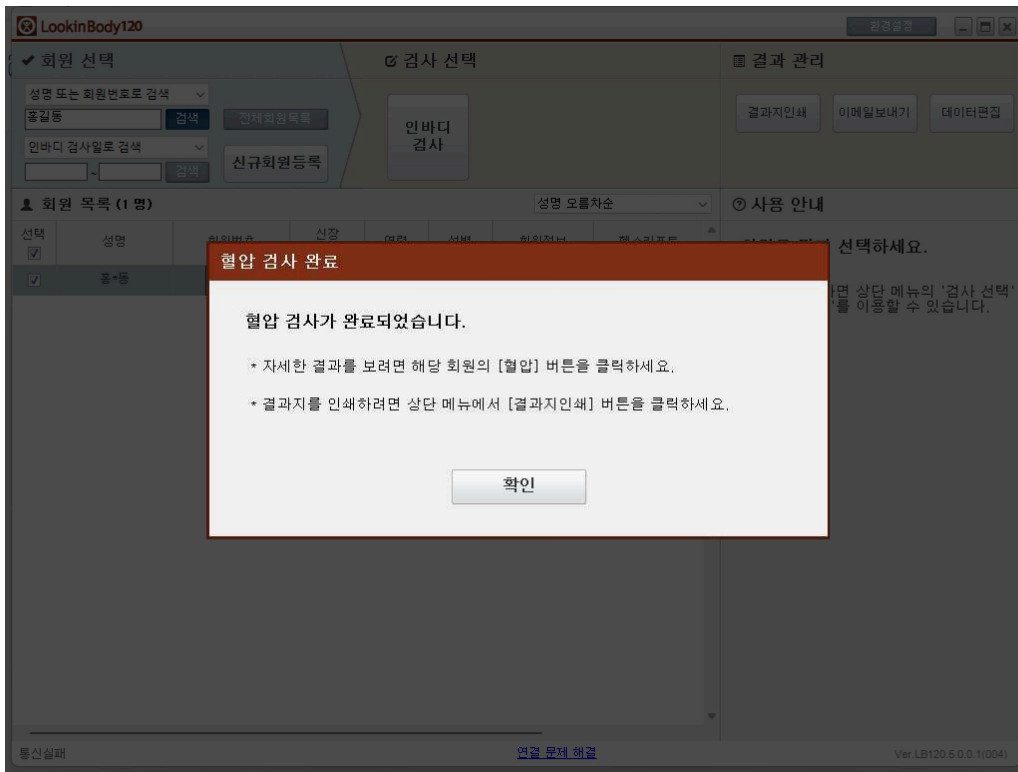

4) 검사가 끝나면 다음으로 검사할 회원을 선택하세요. 해당 회원이 하이라이트 되면 같은 방법으로 혈압 검사를 진행하세요.

G. 헬스리포트

1. 인바디 헬스리포트

1) 회원을 검색한 후 헬스리포트 란 아래에 있는 [인바디] 버튼을 누르세요.

선택	성명	회원번호	신장 (cm)	연령	성별	회원정보	헬스리포트
<input type="checkbox"/>	홍*동	240806**	180	34	남자	<input type="button" value="회원정보"/>	<input type="button" value="인바디"/>

사용 안내
회원을 먼저 선택하세요.
회원을 선택하면 상단 메뉴의 '검사 선택' 과 '결과 관리'를 이용할 수 있습니다.

II. 기능

2) 아래와 같은 팝업창이 뜨면 해당 회원의 인바디검사 결과를 볼 수 있습니다.

*가장 최근에 검사한 데이터를 처음 확인하는 경우 결과값이 붉은색으로 표시됩니다.

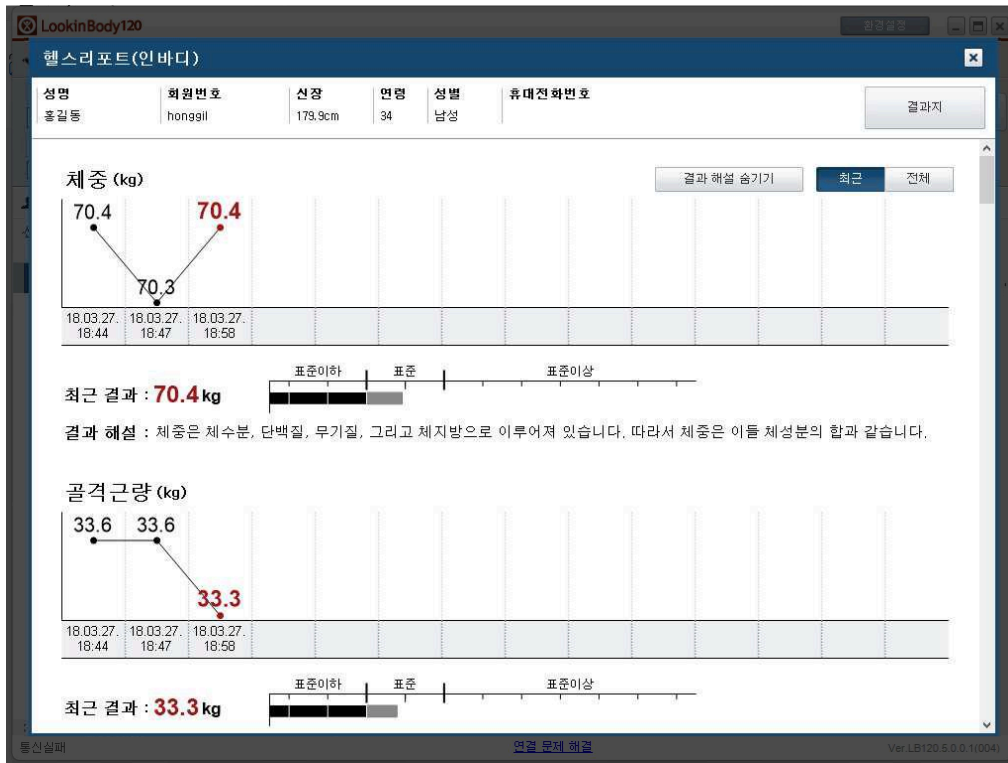

- ① [전체], [최근] 버튼: [최근] 버튼을 누르면 최근 14개의 검사 결과를 그래프로 볼 수 있고, [전체] 버튼을 누르면 전체 검사 결과의 변화를 그래프로 볼 수 있습니다.
- ② [결과 해설 숨기기] 버튼: 각 항목 그래프 아래의 결과 해설을 보이지 않게 할 수 있습니다.
- ③ [결과지] 버튼: 결과지 버튼을 누르면 인바디장비 타입에 따라 결과지를 선택하는 버튼이 나타납니다.
- ④ [인바디결과지] 버튼: 인바디결과지를 보거나 인쇄할 수 있습니다.

II. 기능

3) 헬스리포트(인바디)에서 [결과지] 버튼을 누르고 [인바디결과지] 버튼을 누르세요.

4) 아래와 같은 팝업창이 뜨면 회원의 두개의 결과지를 비교하여 볼 수 있습니다.

*신체변화결과지는 한개의 결과지로 표시됩니다

II. 기능

5) 인바디결과지 팝업창에서 [] 버튼을 클릭하시면 아래와 같이 결과지가 확대되어 보입니다.

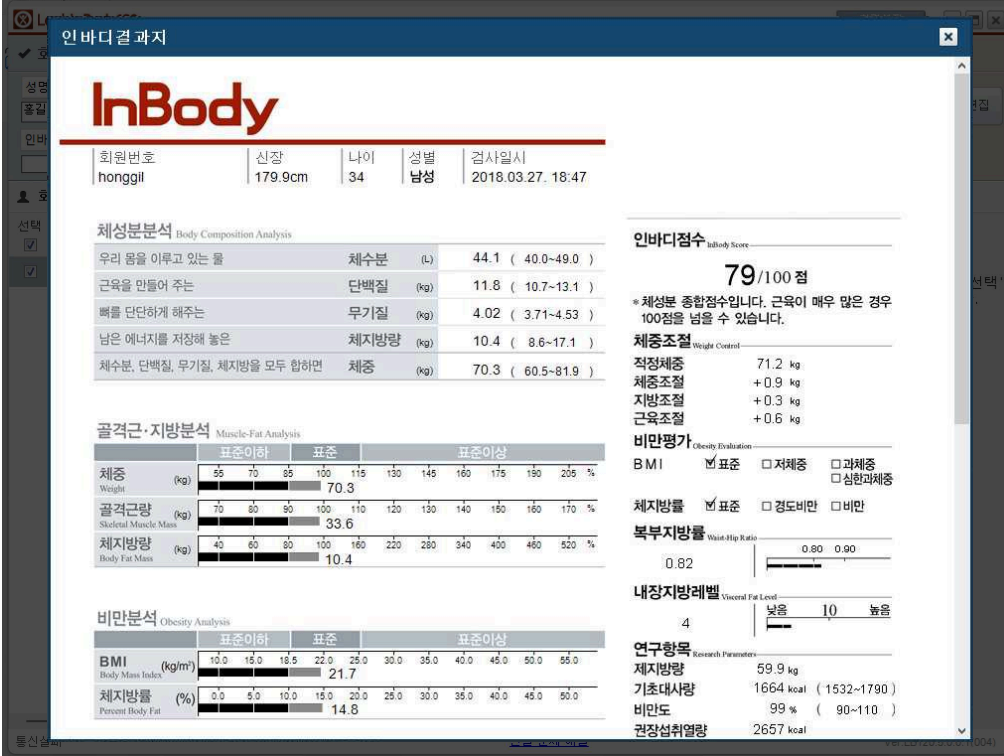

인바디결과지

InBody

회원번호 honggil	신장 179.9cm	나이 34	성별 남성	검사일시 2018.03.27. 18:47
-----------------	---------------	----------	----------	---------------------------

체성분분석 Body Composition Analysis

우리 몸을 이루고 있는 물	체수분 (L)	44.1 (40.0~49.0)
근육을 만들어 주는	단백질 (kg)	11.8 (10.7~13.1)
뼈를 단단하게 해주는	무기질 (kg)	4.02 (3.71~4.53)
남은 에너지를 저장해 놓은	체지방량 (kg)	10.4 (8.6~17.1)
체수분, 단백질, 무기질, 체지방을 모두 합하면	체중 (kg)	70.3 (60.5~81.9)

골격근·지방분석 Muscle-Fat Analysis

	표준이하	표준	표준이상
체중 (kg)	55 70 85 100 115	70.3	130 145 160 175 190 205 %
골격근량 (kg)	70 80 90 100 110	33.6	120 130 140 150 160 170 %
체지방량 (kg)	40 60 80 100 120	10.4	140 160 180 200 220 240 260 280 300 320 340 360 380 400 420 440 460 480 500 %

비만분석 Obesity Analysis

	표준이하	표준	표준이상
BMI (kg/m ²)	10.0 15.0 18.5 22.0 25.0	21.7	30.0 35.0 40.0 45.0 50.0 55.0
체지방률 (%)	0.0 5.0 10.0 15.0 20.0	14.8	25.0 30.0 35.0 40.0 45.0 50.0

인바디점수 InBody Score

79/100 점

※ 체성분 종합점수입니다. 근육이 매우 많은 경우 100점을 넘을 수 있습니다.

체중조절 Weight Control

적정체중	71.2 kg
체중조절	+0.9 kg
지방조절	+0.3 kg
근육조절	+0.6 kg

비만평가 Obesity Evaluation

BMI 표준 저체중 과체중 심한과체중

체지방률 표준 경도비만 비만

복부지방률 Waist-Hip Ratio

0.82 (0.80 0.90)

내장지방레벨 Visceral Fat Level

4 (낮음 10 높음)

연구항목 Research Parameters

체지방량	59.9 kg
기초대사량	1664 kcal (1532~1790)
비만도	99 % (90~110)
권장섭취열량	2657 kcal

2. 혈압 헬스리포트

1) 회원을 검색한 후 헬스리포트 란 아래에 있는 [혈압] 버튼을 누르세요.

*혈압은 혈압계 측정 또는 데이터편집에서 수동으로 입력 가능합니다. (참조 J.데이터편집)

- 회원 선택 (Member Selection):** Includes search fields for name/member number, a search button, and a '진체회원목록' (Current Member List) button. There is also a '신규회원등록' (New Member Registration) button.
- 검사 선택 (Test Selection):** Features a large '인바디 검사' (InBody Test) button.
- 결과 관리 (Result Management):** Contains buttons for '결과지 인쇄' (Print Results), '이메일보내기' (Send Email), and '데이터편집' (Edit Data).
- 회원 목록 (1명) (Member List (1 member)):** A table with columns for selection, name, member number, member info, and health reports. The '혈압' (Blood Pressure) button is highlighted with a red box.

선택	성명	회원번호	회원정보	헬스리포트
<input type="checkbox"/>	홍*동	240006**	<input type="button" value="회원정보"/>	<input type="button" value="인바디"/> <input type="button" value="혈압"/> <input type="button" value="혈당"/>
- 사용 안내 (Usage Guide):** A message stating '회원을 먼저 선택하세요.' (Please select a member first.) and explaining that the '검사 선택' (Test Selection) and '결과 관리' (Result Management) menus are available after selection.

At the bottom of the page, there is a footer with '통신실패' (Communication failed), a link to '연결 문제 해결' (Resolve connection issues), and the version number 'Ver.LB120.5.0.0.1(004)'.

II. 기능

2) 아래와 같은 팝업창이 뜨면 해당 회원의 혈압 검사 결과를 볼 수 있습니다.

*가장 최근에 측정한 데이터를 처음 확인하는 경우 결과값이 붉은색으로 표시됩니다.

- ① [전체], [최근] 버튼: [최근] 버튼을 누르면 최근 14개의 검사 결과를 그래프로 볼 수 있고, [전체] 버튼을 누르면 전체 검사 결과의 변화를 그래프로 볼 수 있습니다.
- ② [혈압결과지] 버튼: 혈압결과지를 보거나 인쇄할 수 있습니다.

3. 혈당 헬스리포트

1) 회원을 검색한 후 헬스리포트 란 아래에 있는 [혈당] 버튼을 누르세요.

*혈당은 데이터편집에서 수동으로 입력 가능합니다. (참조 J.데이터편집)

- 회원 선택 (Member Selection):** Includes search filters for name/member number, gender, and age, along with search buttons and a 'New Member Registration' button.
- 검사 선택 (Test Selection):** Features a large '인바디 검사' (InBody Test) button.
- 결과 관리 (Result Management):** Contains buttons for '결과지 인쇄' (Print Results), '이메일보내기' (Email), and '데이터편집' (Data Edit).
- 회원 목록 (1명) (Member List):** A table with columns for selection, name, member number, member info, and health report. The '혈당' (Blood Sugar) button in the health report column is highlighted with a red box.

선택	성명	회원번호	회원정보	헬스리포트
<input type="checkbox"/>	홍*동	240806**	회원정보	인바디 혈압 혈당
- 사용 안내 (Usage Notice):** A message stating '회원을 먼저 선택하세요.' (Please select a member first) and explaining that users can use '검사 선택' (Test Selection) and '결과 관리' (Result Management) after selecting a member.

At the bottom of the page, there is a footer with '통신실패' (Communication failed), a link to '연결 문제 해결' (Resolve connection problem), and the version number 'Ver.LB120.5.0.0.1(004)'.

II. 기능

2) 아래와 같은 팝업창이 뜨면 해당 회원의 혈압 검사 결과를 볼 수 있습니다.

*가장 최근에 측정한 데이터를 처음 확인하는 경우 결과값이 붉은색으로 표시됩니다.

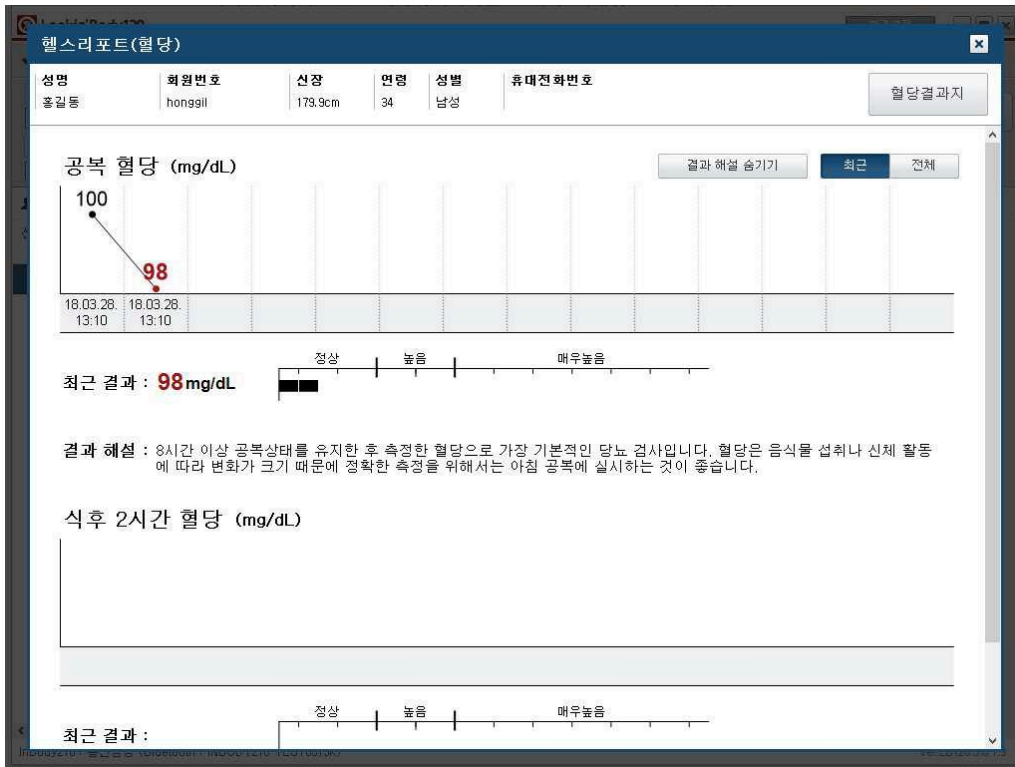

- ① [전체], [최근] 버튼: [최근] 버튼을 누르면 최근 14개의 검사 결과를 그래프로 볼 수 있고, [전체] 버튼을 누르면 전체 검사 결과의 변화를 그래프로 볼 수 있습니다.
- ② [혈당결과지] 버튼: 혈당결과지를 보거나 인쇄할 수 있습니다.

H. 결과지 인쇄

1. 수동 인쇄

1) 회원을 선택한 후 [결과지인쇄] 버튼을 누르세요.

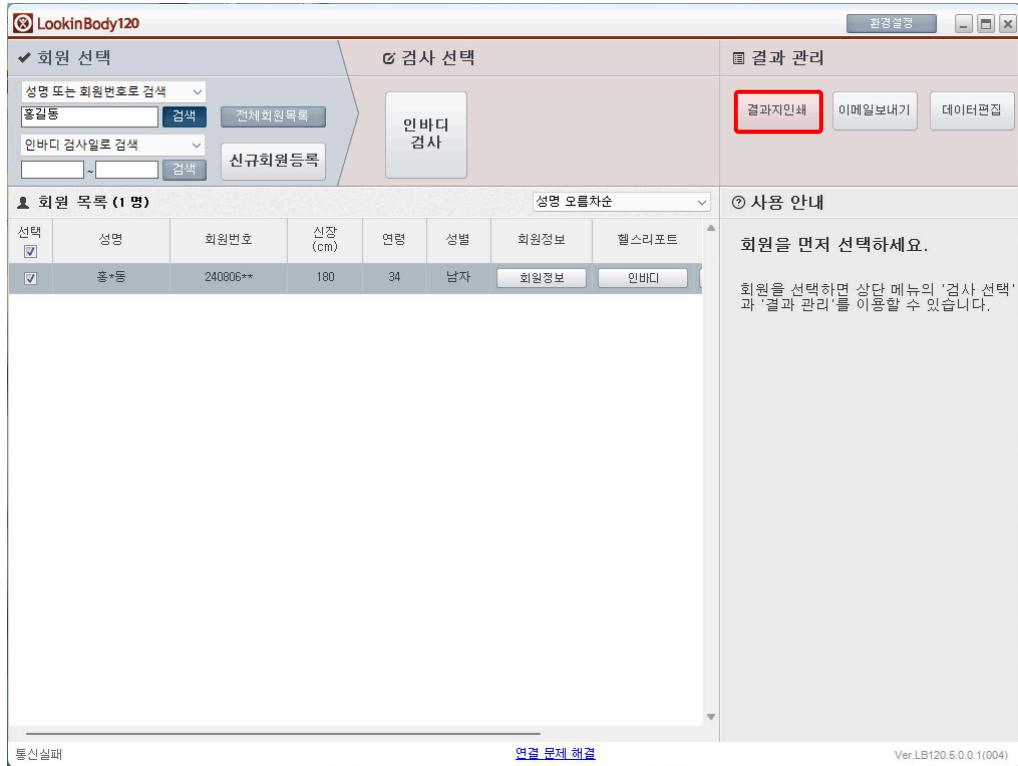

2) 결과지 목록에서 인쇄할 결과지의 셀을 클릭하여 선택합니다.

*기본으로 선택되어 있는 결과지 종류는 환경설정에서 변경할 수 있습니다.

II. 기능

3) 데이터 목록에서 인쇄할 데이터를 선택한 후 [인쇄 시작] 버튼을 눌러 인쇄를 진행하세요.

*데이터 목록에는 선택한 결과지와 관련된 데이터만 보여집니다.

*각 회원의 가장 최근 데이터가 기본으로 선택되어 있습니다.

*[미리 보기] 버튼을 통해 인쇄되는 결과지를 미리 볼 수 있습니다.

결과지인쇄

결과지 목록 (1개)

선택	결과지분류	결과지선택	
<input checked="" type="checkbox"/>	인바디 검사	인바디결과지	체수분결과지
<input type="checkbox"/>	혈압	혈압결과지	
<input type="checkbox"/>	혈당	혈당결과지	

데이터 목록

바로가가: 인바디 검사 | 성명: 오름차순

선택	성명	회원번호	인바디검사			
			검사일시	체중 (kg)	골격근량 (kg)	체지방 (kg)
<input checked="" type="checkbox"/>	홍길동	honggil	2018.03.27. 18:58	70.4	33.3	11.0
<input type="checkbox"/>	홍길동	honggil	2018.03.27. 18:47	70.3	33.6	10.4
<input type="checkbox"/>	홍길동	honggil	2018.03.27. 18:44	70.4	33.6	10.4

미리보기 | **인쇄 시작**

사용 안내

- 결과지 목록에서 인쇄할 결과지의 셀을 클릭하여 선택하세요.
- 데이터 목록에서 인쇄할 데이터를 선택한 후 [인쇄 시작] 버튼을 눌러 인쇄를 진행하세요.

* 기본적으로 선택되어 있는 결과지 종류는 환경설정에서 변경할 수 있습니다.

* 데이터 목록에는 선택한 결과지와 관련된 데이터만 보여집니다.

* 각 회원의 가장 최근 데이터가 기본으로 선택되어 있습니다.

* [미리보기] 버튼을 통해 인쇄되는 결과지를 미리 볼 수 있습니다.

Ver.LB120.5.0.0.11004

2. 자동 인쇄

1) 인바디 검사가 끝나면 아래와 같은 팝업창이 뜨면서 결과지가 인쇄됩니다. 인쇄되는 결과지 종류와 매수는 팝업창에 표시됩니다.

*인쇄되는 결과지 종류, 매수, 자동 인쇄 여부는 환경설정에서 변경할 수 있습니다.

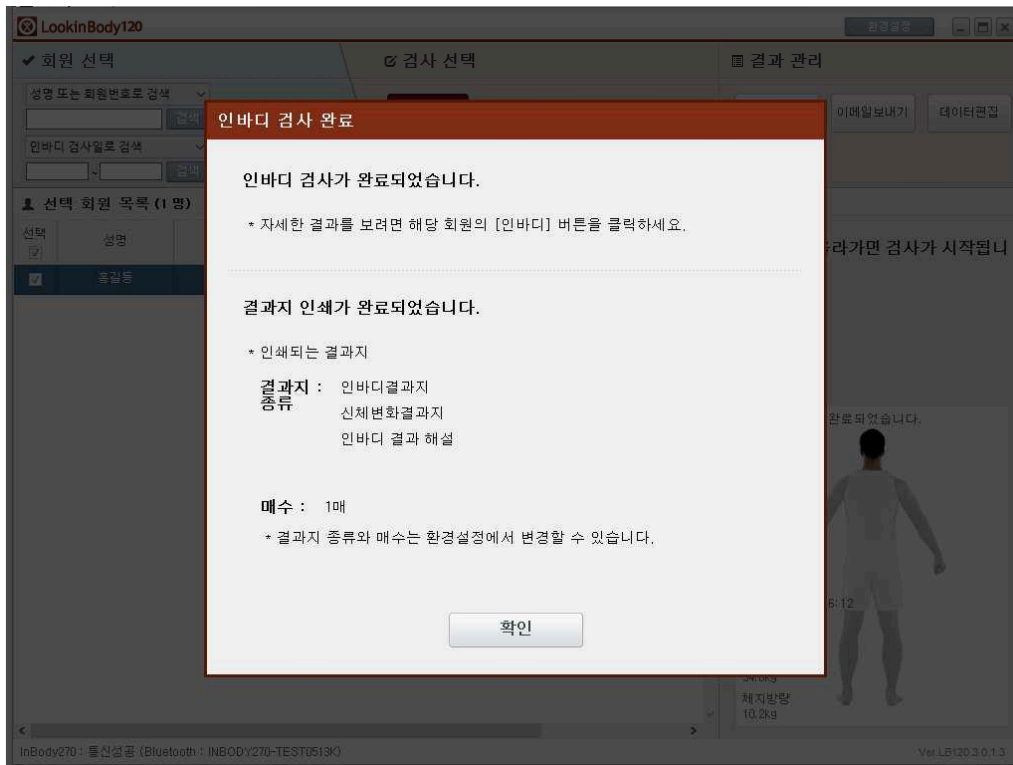

II. 기능

I. 이메일 보내기

1. 이메일 보내기

1) 회원을 선택한 후 [이메일보내기] 버튼을 누르세요.

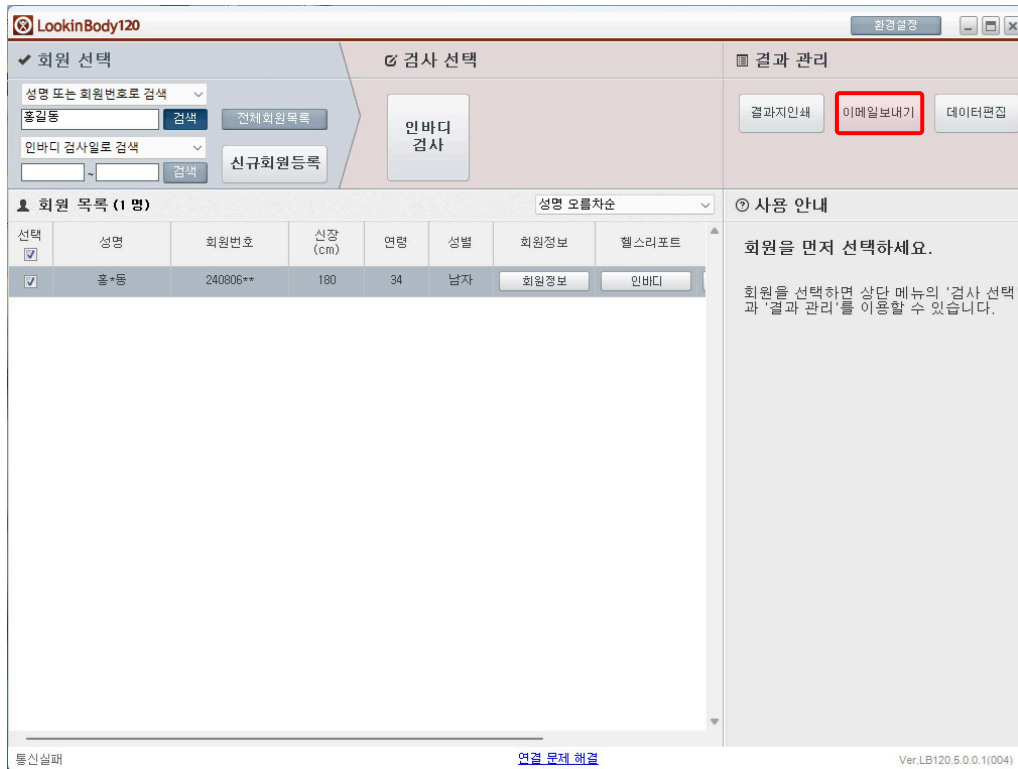

2) 회원 목록에서 이메일 받는 회원의 [이메일주소] 셀을 클릭하여 선택하세요.

*[이메일주소] 셀을 더블 클릭하여 이메일주소를 입력하거나 수정 할 수 있습니다.

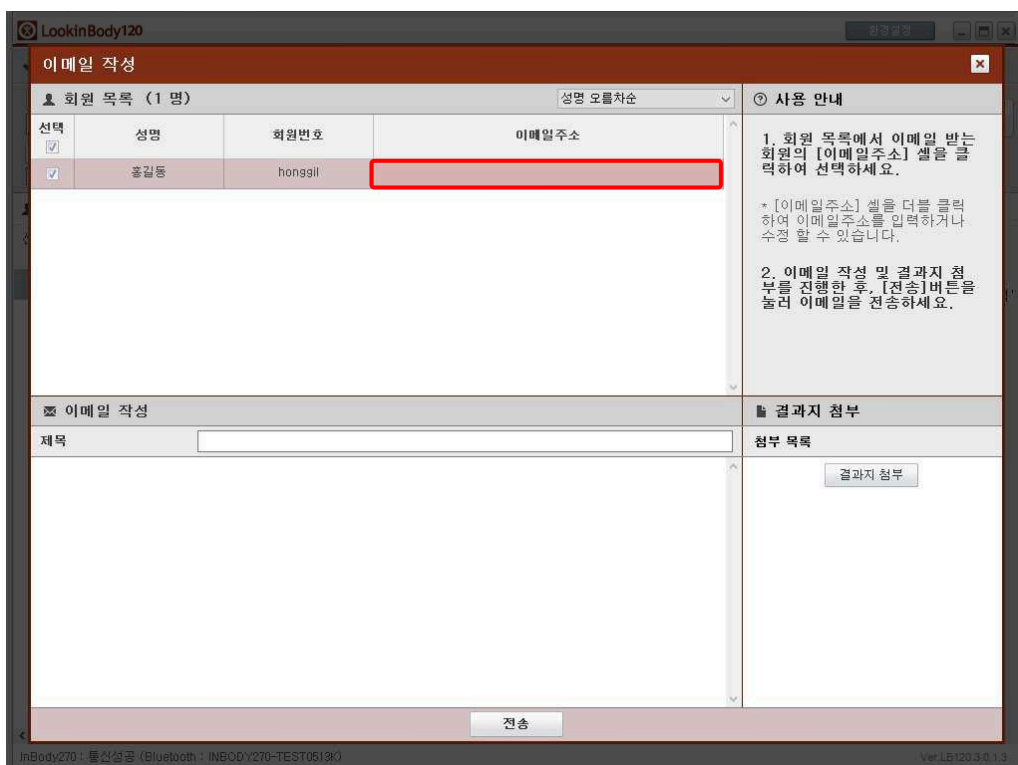

II. 기능

3) 이메일 작성 및 결과지 첨부을 진행한 후, [전송]버튼을 눌러 선택한 회원에게 이메일을 전송합니다.

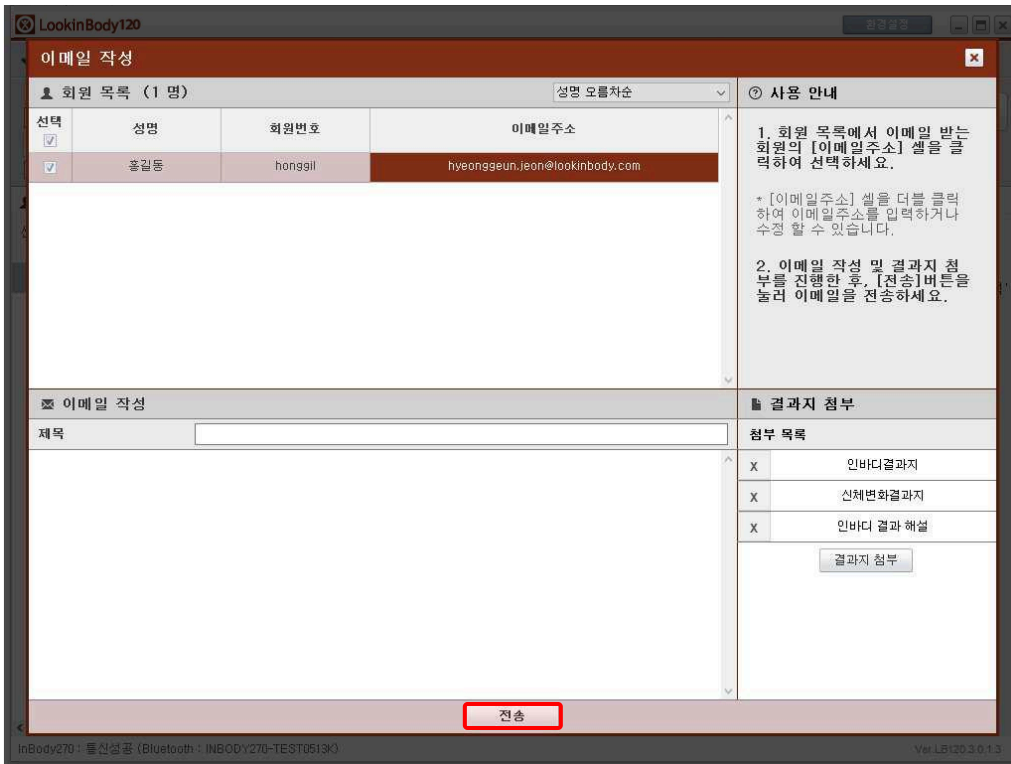

2. 결과지 첨부

1) [결과지 첨부] 버튼을 누르세요.

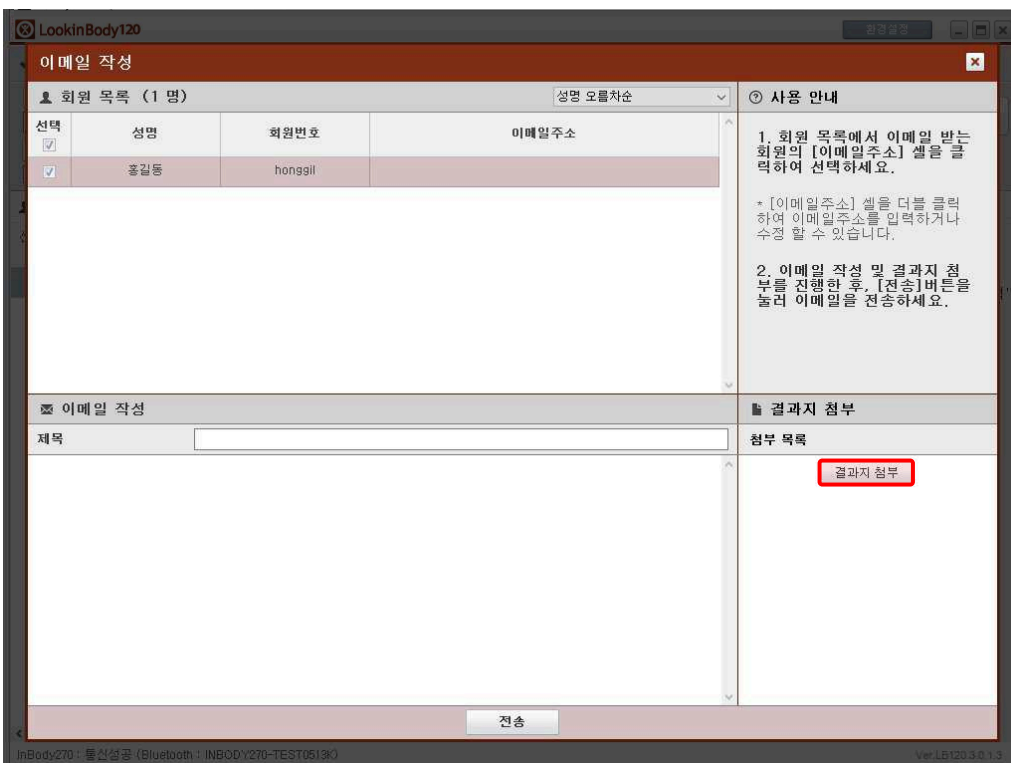

II. 기능

2) 결과지 목록에서 첨부할 결과지의 셀을 클릭하여 선택하세요.

3) 데이터 목록에서 첨부할 데이터를 선택한 후 [첨부] 버튼을 눌러 첨부를 진행하세요.

- *데이터 목록에는 선택한 결과지와 관련된 데이터만 보여집니다.
- *각 회원의 가장 최근 데이터가 기본으로 선택되어 있습니다.
- *[미리 보기] 버튼을 통해 인쇄되는 결과지를 미리 볼 수 있습니다.

J. 데이터 편집

1. 데이터편집

1) 회원을 선택한 후 [데이터편집] 버튼을 누르세요.

선택	성명	회원번호	신장 (cm)	연령	성별	회원정보	헬스리포트
<input checked="" type="checkbox"/>	홍*동	240806**	180	34	남자	회원정보	인바디

II. 기능

2) 아래와 같은 팝업창이 뜨면 엑셀과 같은 방식으로 선택한 회원의 정보를 수정, 삭제, 입력할 수 있습니다. 목록에서 가로 스크롤을 이동하여 원하는 데이터를 찾으시면 됩니다.

*셀에 데이터가 표시된 여부로 데이터 종류를 구분하세요. 예를 들어, 인바디 검사 결과 데이터의 경우 인바디 검사 열에만 데이터가 표시되고, 다른 열에는 데이터가 표시되지 않습니다.

*목록 상단의 바로가기 기능은 원하는 데이터를 찾는데 도움을 줍니다.

데이터편집

☰ 데이터 목록 (9개) 바로가기: 회원정보 성명 오름차순 ⓘ 사용 안내

선택	성명	회원번호	회원정보(필수)				연령	회...	
			신장	성별	생년월일				
					생년	월	일		
<input type="checkbox"/>	홍길동	honggil	179.9	남자				34	
<input type="checkbox"/>	홍길동	honggil							
<input type="checkbox"/>	홍길동	honggil							
<input type="checkbox"/>	홍길동	honggil							
<input type="checkbox"/>	홍길동	honggil							
<input type="checkbox"/>	홍길동	honggil							
<input type="checkbox"/>	홍길동	honggil							
<input type="checkbox"/>	홍길동	honggil							
<input type="checkbox"/>	홍길동	honggil							

1. 목록에서 가로 스크롤을 이동하여 원하는 데이터를 찾으세요.

* 셀에 데이터가 표시된 여부로 데이터 종류를 구분하세요. 예를 들어, 인바디 검사 결과 데이터의 경우 인바디 검사 열에만 데이터가 표시되고, 다른 열에는 데이터가 표시되지 않습니다.

* 목록 상단의 바로가기 기능은 원하는 데이터를 찾는데 도움을 줍니다.

2. 아래에서 [데이터편집 방법]을 숙지한 후, 엑셀과 같은 방식으로 데이터편집을 진행하세요.

[데이터편집 방법]

* 회원정보

1. 신규회원등록: 셀을 클릭한 후 마우스 오른쪽 버튼을 누르면 [회원 추가]버튼이 뜹니다. 버튼을 클릭 후 생성된 새로운 행에 회원정보(필수)를 모두 입력한 후 저장 버튼을 누르면 신규회원등록이 완료됩니다.

회원정보 스캔 · 스캔하고자 함

inBody270 · 통신영공 (Bluetooth) · INBODY270-TEST0513K Ver. LB120.30.13

II. 기능

3) 데이터편집 방법은 다음과 같습니다.

① 회원정보

- **신규회원 등록:** 셀을 클릭한 후 마우스 오른쪽 버튼을 누르면 [회원 추가]버튼이 뜹니다.
버튼 클릭 후 생성된 새로운 행에 회원정보(필수)를 모두 입력한 후 저장 버튼을 누르면 신규회원등록이 완료됩니다.
- **회원정보 수정:** 수정하고자 하는 셀을 클릭하여 저장된 내용을 수정할 수 있습니다. 성명과 회원번호를 수정하면 해당 회원의 행의 성명과 회원번호가 자동으로 수정됩니다.
- **회원 삭제:** 회원정보(필수)가 모두 표시된 행 좌측의 체크박스를 클릭하여 회원을 선택한 후 아래 [삭제]버튼을 누르면 해당 회원을 삭제할 경우 검사 결과도 모두 영구적으로 삭제됩니다. 삭제된 검사 결과는 다시 불러올 수 없습니다.

② 인바디검사

- **검사 결과 추가:** 인바디검사 결과의 경우, 데이터편집으로 신규 결과를 추가하지 못합니다.
직접 검사를 통해서만 추가할 수 있습니다.
- **검사 결과 수정:** 검사 결과 내용 중 회원번호와 검사일시만 수정 가능합니다. 수정하고자 하는 회원번호 또는 검사일시 셀을 클릭하여 수정할 수 있습니다.
* 검사한 데이터의 연령, 성별, 신장등 결과값의 수정은 불가능합니다.
- **검사 결과 삭제:** 인바디검사 옆에 결과가 표시된 행 좌측의 체크박스를 클릭하여 검사 결과를 선택한 후 아래 [삭제] 버튼을 누르면 해당 검사 결과가 영구적으로 삭제됩니다.

③ 혈압검사 및 혈당검사

- **검사 결과 추가:** 검사 결과를 추가하고자 하는 회원의 셀을 클릭한 후 마우스 오른쪽 버튼을 누르면 [혈압 추가]와 [혈당 추가] 버튼이 뜹니다. 버튼 클릭 후 생성된 새로운 행에 혈압 결과를 입력한 후 저장 버튼을 누르면 검사결과 추가가 완료됩니다.
- **검사 일시 수정:** 수정하고자 하는 셀을 클릭하여 저장된 내용을 수정할 수 있습니다.
- **검사 결과 삭제:** 혈압검사 혹은 혈당검사 옆에 결과가 표시된 행 좌측의 체크박스를 클릭하여 검사 결과를 선택한 후 아래 [삭제] 버튼을 누르면 해당 검사 결과가 영구적으로 삭제됩니다.

II. 기능

4) 데이터 편집이 끝나면 하단의 [저장] 버튼을 누르세요.

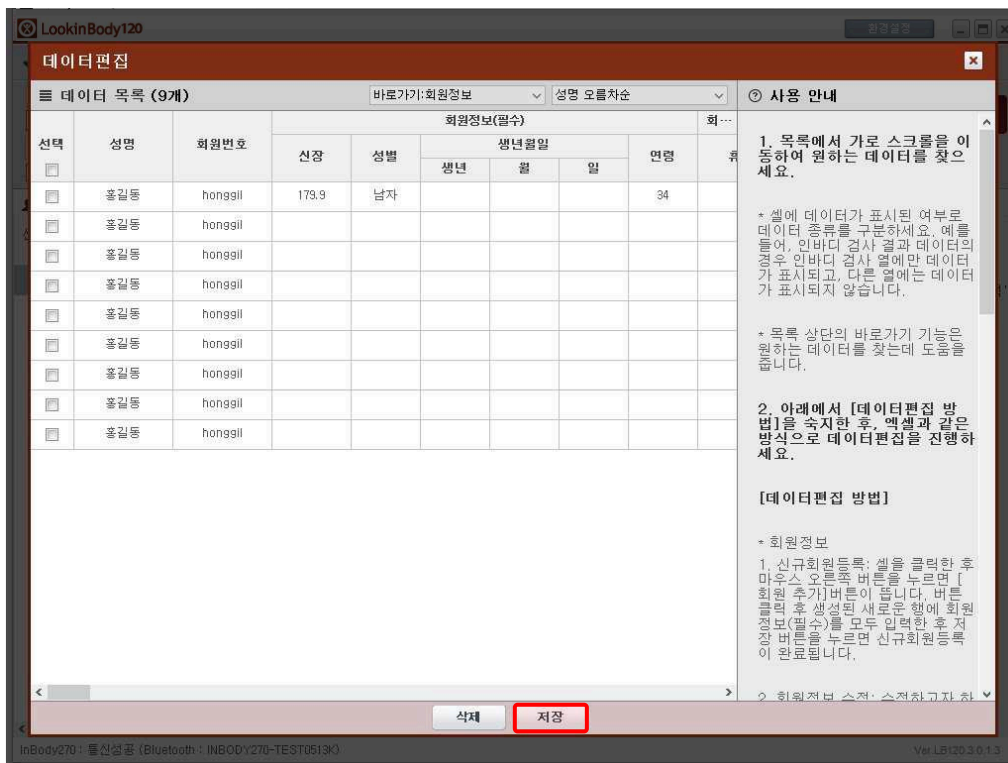

III. 환경설정

우측 상단의 [환경설정] 버튼을 누르면 아래와 같이 환경설정 메뉴가 나타납니다.

공통, 인바디검사, LookinBody 데이터, 데이터 연동 총 4개의 섹션으로 구분되어 있습니다.

환경설정

공통

- 01. 국가/언어/단위/날짜 형식/비밀번호
- 02. 프린터
- 03. 인쇄할 결과지 종류/용지/매수/자동인쇄 여부/결과지 언어
- 04. 인쇄되는 로고
- 05. 이메일 계정
- 06. 회원정보항목(병력사항/그룹)편집
- 07. 다른 PC(서버 PC)와 연동
- 08. 화면잠금
- 09. 고객센터
- 10. 프로그램 및 컴퓨터 정보/업데이트 이력
- 11. GDPR 옵션

인바디 검사

- 01. 인바디 기종
- 02. 웹으로 결과 전송 여부
- 03. 결과지 항목/해설 선택
- 04. 표준 범위
- 05. 데이터 CSV/이미지파일로내보내기
- 06. 설치장소
- 07. 지역보건의료정보시스템 연동

LookinBody 데이터

- 01. 데이터 엑셀파일로 저장
- 02. 회원정보 엑셀파일로 불러오기
- 03. 재설치 방법
- 04. 데이터 백업
- 05. 데이터 복원
- 06. 임시 저장 데이터
- 07. 이전 LookinBody 데이터 가져오기
- 08. 데이터 가져오기

데이터 연동

- 01. 오더(회원)정보 연동
- 02. 인바디 데이터 연동
- 03. 인바디 결과지 연동

Ⅲ. 환경설정

A. 공통

1. 국가/언어/단위/날짜 형식/비밀번호

[01. 국가/언어/단위/날짜형식/비밀번호] 버튼을 클릭하면 아래와 같은 팝업창이 나타납니다.

01. 국가/언어/단위/날짜 형식/비밀번호

국가를 선택하세요.
대한민국

언어를 선택하세요.
한국어

단위를 선택하세요.
 kg/cm lb/ft in

날짜의 표기 형식을 선택하세요.
 년.월.일. 월.일.년. 일.월.년.

아래 버튼을 클릭하여 비밀번호를 설정하세요.

환경설정의 사용을 제한하기 위해 비밀번호를 설정합니다.

데이터의 보안을 강화하기 위해 이중 비밀번호를 설정합니다.

- ① **국가:** 프로그램 사용 국가를 설정합니다.
- ② **언어:** 프로그램 사용 언어를 설정합니다.
- ③ **단위:** 검사 항목의 단위를 설정합니다.
- ④ **날짜형식:** 날짜 형식을 설정합니다.
- ⑤ **환경설정 비밀번호 설정:** 환경설정의 사용을 제한하기 위해 비밀번호를 설정합니다.
- ⑥ **이중 비밀번호 설정:** 데이터의 보안을 강화하기 위해 이중 비밀번호를 설정합니다.

III. 환경설정

2. 프린터

[02. 프린터] 버튼을 클릭하면 아래와 같은 팝업창이 나타납니다.

프린터 정보가 표시된 콤보박스를 누르면 PC에 설정된 프린터 목록이 나타납니다.

인쇄할 프린터를 설정하고 저장버튼을 누르면 결과지 인쇄시 설정한 프린트로 인쇄됩니다.

III. 환경설정

3. 인쇄할 결과지 종류/용지/매수/자동인쇄 여부

[03. 인쇄할 결과지 종류/용지/매수/자동인쇄 여부] 버튼을 클릭하면 아래와 같은 팝업창이 나타납니다.

03. 인쇄할 결과지 종류/용지/매수/자동인쇄 여부

아래에서 결과지 인쇄와 관련된 항목을 설정하세요.

1. 인쇄할 결과지 종류를 선택하세요.

선택	결과지분류	결과지	예시보기	설정		
<input checked="" type="checkbox"/>	인바디검사	인바디결과지	인바디 검사 결과를 그래프와 함께 보여주는 결과지 입니다.	<input type="button" value="예시보기"/>	<input type="button" value="설정"/>	InBody770
<input type="checkbox"/>	인바디검사	체수분결과지	체수분의 균형 및 신체 각 부위별 체수분을 분석한 결과지 입니다.	<input type="button" value="예시보기"/>	<input type="button" value="설정"/>	InBody770
<input type="checkbox"/>	인바디검사	소아용 인바디결과지	소아용 인바디결과지는 어린이 눈높이에 맞춘 설명과 소아성장곡선을 포함한 결과지입니다.	<input type="button" value="예시보기"/>	<input type="button" value="설정"/>	InBody770
<input type="checkbox"/>	인바디검사	체형결과지	부위별 바깥 둘레, 근육둘레, 지방 두께를 산출하여 보여주는 결과지 입니다.	<input type="button" value="예시보기"/>	<input type="button" value="설정"/>	InBody770
<input type="checkbox"/>	인바디검사	인바디 결과 해설	인바디결과지를 혼자서도 이해할 수 있도록 결과 해설과 가이드를 제공합니다.	<input type="button" value="예시보기"/>	<input type="button" value="설정"/>	InBody770
<input type="checkbox"/>	인바디검사	신체변화결과지	인바디 검사 결과 항목을 신체변화 그래프로 보여주는 결과지입니다. 인쇄할 항목은 환경설정 03번에서 선택할 수 있습니다.	<input type="button" value="예시보기"/>	<input type="button" value="설정"/>	InBody770

2. 결과지를 인쇄할 용지를 선택하세요.

InBody770, InBody270, InBody370, InBodyS10, InBody120

일반 A4 용지 : 시중에서 구입하는 빈 A4용에 결과지를 인쇄합니다.

전용 용지 : 기본 틀이 컬러 인쇄되어 있는 용지에 결과지를 인쇄합니다. 전용 용지는 인바디몰(www.inbody mall.com)에서 구입 가능합니다.

*결과지에 인쇄되는 결과의 위치를 조절하려면 [인쇄 위치 조절] 버튼을 누르세요.

3. 선택한 결과지의 인쇄 매수를 선택하세요.

1매 () 2매 ()

4. 인바디 검사 후, 선택한 결과지의 자동 인쇄 여부를 선택하세요.

자동 인쇄함

자동 인쇄 안 함

5. 결과지 언어를 설정하세요.

InBody770	한국어
InBody270	한국어
InBody370	한국어
InBodyS10	한국어
InBody120	한국어

III. 환경설정

- ① **인쇄할 결과지 종류:** 좌측의 체크박스를 클릭하여 인쇄할 결과지 종류를 선택하세요.
[예시보기] 버튼을 누르면 예시 결과지를 볼 수 있습니다. 소아용 인바디결과지의 [설정] 버튼을 누르면 소아용 인바디결과지 사용 여부와 소아나이를 설정할 수 있습니다.
신체변화결과지의 [설정] 버튼을 누르면 신체변화 그래프의 종류를 설정할 수 있습니다.
- ② **용지 종류:** 선택한 결과지를 일반 A4 용지 또는 전용 용지에 인쇄할 지 선택하세요.
- ③ **인쇄 위치 조절:** 용지에 결과지가 인쇄되는 위치를 조절할 수 있습니다.
- ④ **매수:** 선택한 결과지를 1매 또는 2매 인쇄할 지 선택하세요.
- ⑤ **자동인쇄 여부:** 인바디 검사가 끝난 후 선택한 결과지를 자동으로 인쇄할 지 여부를 선택하세요.
- ⑥ **결과지 언어 설정:** 결과지의 언어를 설정하세요. 설정한 언어로 결과지가 출력됩니다.

4. 인쇄되는 로고

[04. 인쇄되는 로고] 버튼을 클릭하면 아래와 같은 팝업창이 나타납니다.

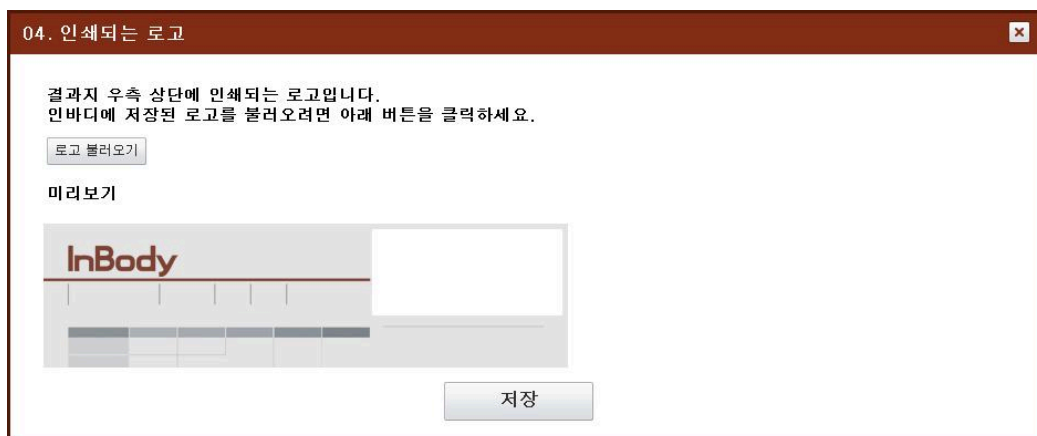

인바디와 LookinBody가 연결된 상태에서 [로고 불러오기] 버튼을 누르면 인바디에 저장된 로고이미지를 불러올 수 있습니다.

III. 환경설정

5. 이메일 계정

[05. 이메일 계정] 버튼을 클릭하면 아래와 같은 팝업창이 나타납니다.

05. 이메일 계정

회원에게 이메일을 보낼 경우 이메일 계정을 설정할 수 있습니다. 이메일 계정에 따라 받는 사람에게 표시되는 이메일 주소가 달라집니다.

1. 사용할 계정의 종류를 선택하세요.

- 인바디 계정**: 인바디에서 제공하는 계정으로 이메일을 보냅니다.
받는 사람에게 표시되는 이메일 주소는 noreply@inbody.co.kr으로 변경할 수 없습니다.
- 사용자 계정**: 사용자가 가지고 있는 계정을 사용하여 이메일을 보냅니다. 호스트 사용자, 비밀번호, 포트, 보안연결을 설정해야 합니다.

2. 계정을 설정하기 위한 필수 항목을 입력하세요.

- 호스트**: mail.biospacework.com
* 예제 : mail.biospacework.com
- 사용자**: noreply@inbody.co.kr
* 예제 : noreply@inbody.co.kr
* 받는 사람에게 표시되는 이메일 주소입니다.
- 이름**: InBody
* 예제 : InBody
* 받는 사람에게 표시되는 사용자 이름입니다.
- 비밀번호**: *****
- 포트**: 587
* 예제 : 587
- 보안연결**: 사용함 사용안함

저장

'인바디 계정'을 선택하면 LookinBody에서 제공하는 이메일 계정을 사용하고, '사용자계정'을 선택하면 사용자가 직접 자신의 이메일 계정 정보를 입력하여 사용합니다.

III. 환경설정

6. 회원정보항목(병력사항/그룹) 편집

[06. 회원정보항목(병력사항/그룹) 편집] 버튼을 클릭하면 아래와 같은 팝업창이 나타납니다.

06. 회원정보항목(병력사항/그룹) 편집

회원정보항목(병력사항/그룹)을 수정, 삭제, 추가할 수 있습니다. 수정, 삭제 시 원하는 항목을 먼저 체크하세요.
수정, 삭제 시, 해당하는 회원들의 회원정보 또한 변경됩니다.

병력사항

선택	분류	병력사항
<input checked="" type="checkbox"/>		
<input type="checkbox"/>	병력	당뇨
<input type="checkbox"/>	병력	고지혈증
<input type="checkbox"/>	병력	고혈압
<input type="checkbox"/>	체성분	체지방률표준이상

추가
삭제

그룹

선택	그룹
<input type="checkbox"/>	
<input type="checkbox"/>	테스트그룹1
<input type="checkbox"/>	테스트그룹2

추가
삭제

저장

회원의 병력사항과 그룹을 수정, 삭제, 추가할 수 있습니다.

병력사항은 기본 4개의 항목이 있으며 병력 또는 체성분으로 구분하여 새로 추가할 수 있습니다.

추가된 병력사항과 그룹은 신규회원등록, 회원정보, 데이터편집에서 사용할 수 있습니다.

III. 환경설정

7. 다른 PC(서버 PC)와 연동

[07. 다른 PC(서버 PC)와 연동] 버튼을 클릭하면 아래와 같은 팝업창이 나타납니다.

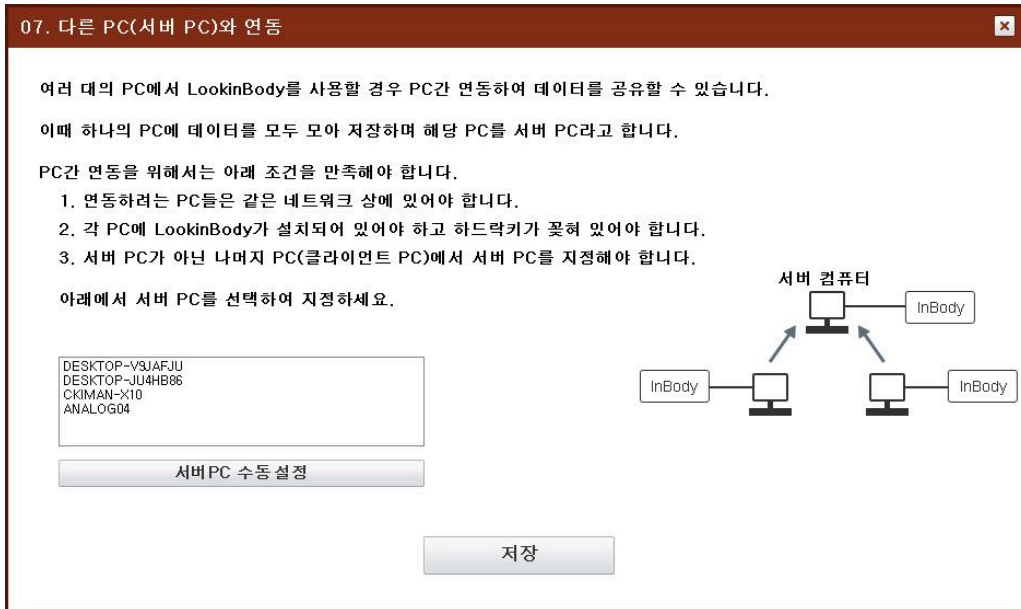

여러 대의 PC에서 LookinBody를 사용할 경우 PC간에 데이터를 공유할 수 있습니다. 데이터를 저장하는 PC인 서버 PC를 제외한 나머지 PC(클라이언트 PC)에서 서버 PC를 지정하면 됩니다.

*방화벽을 사용할 경우, 다른 PC(서버 PC)와 연동에 문제가 발생할 수 있습니다. 연동이 안되는 경우, 아래 순서에 따라 방화벽 사용을 '사용 안 함'으로 수정하세요.

1) 제어판의 '시스템 및 보안'을 클릭하세요

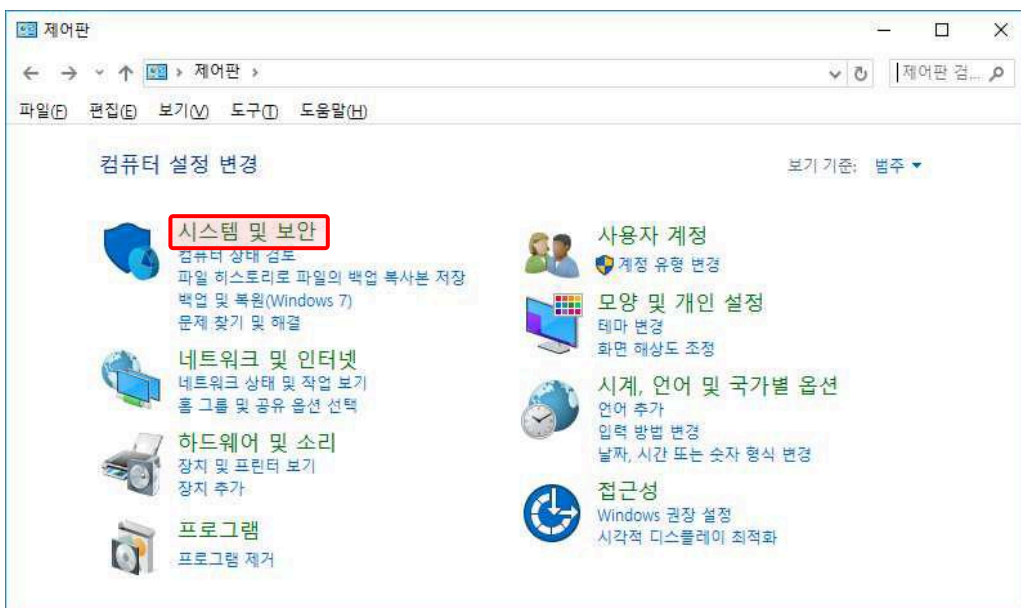

III. 환경설정

2) 'Windows 방화벽'을 클릭하세요

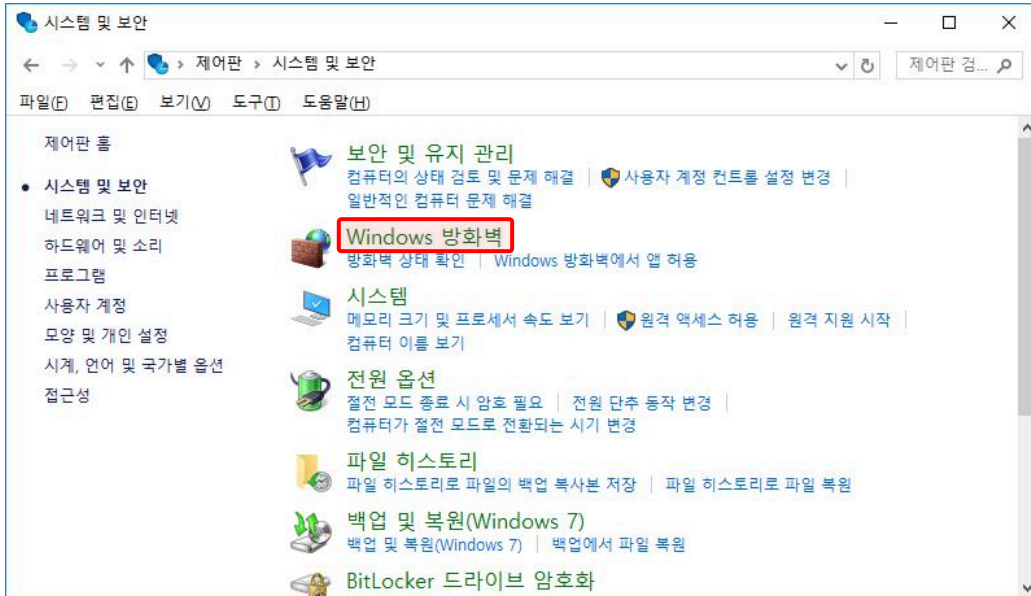

3) 왼쪽 메뉴에서 'Windows 방화벽 설정 또는 해제'를 선택하세요.

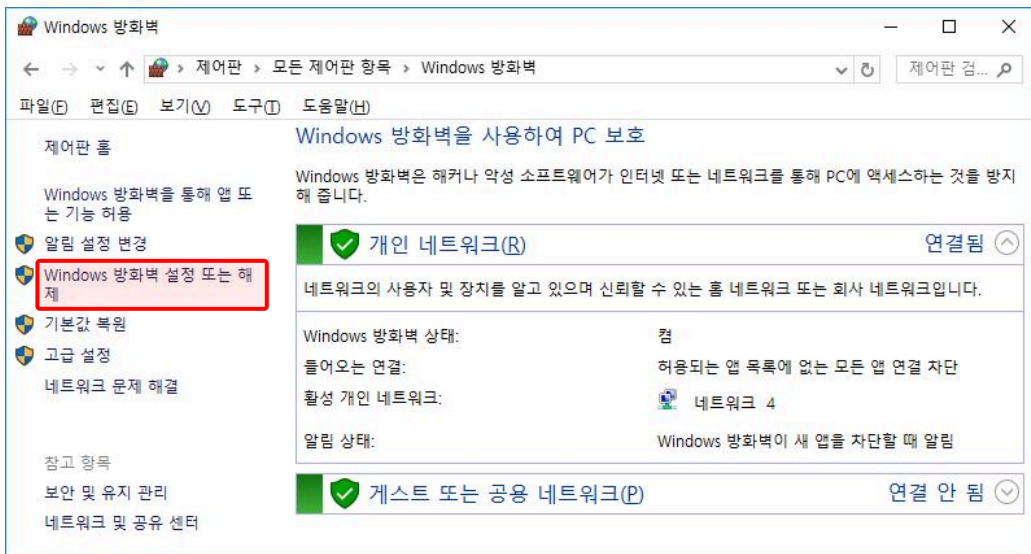

III. 환경설정

4) 'Windows 방화벽 사용 안 함(권장하지 않음)'을 클릭한 후 [확인] 버튼을 누르세요.

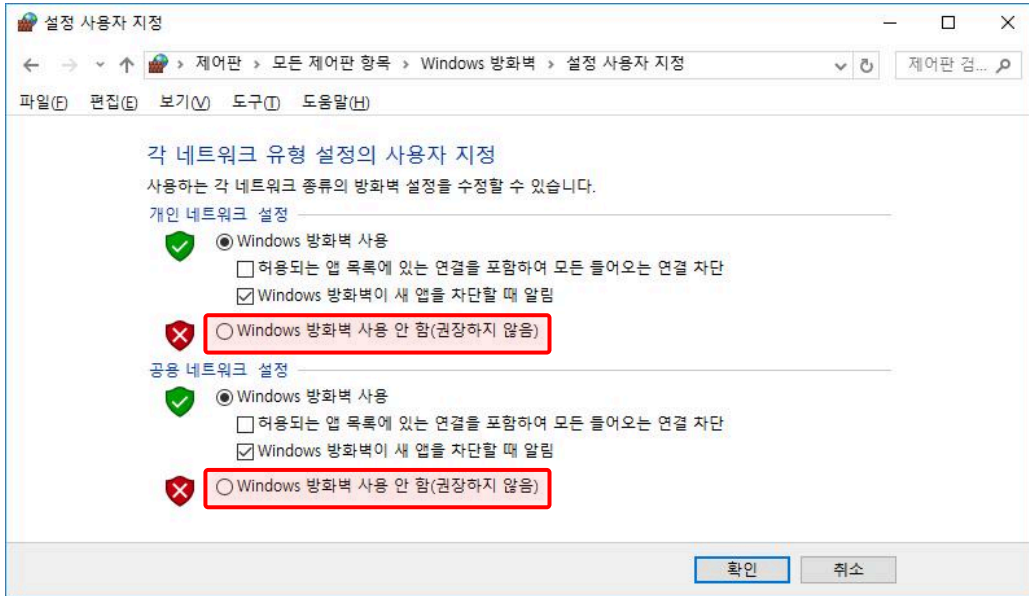

8. 화면잠금

[08. 화면잠금] 버튼을 클릭하면 아래와 같은 팝업창이 나타납니다.

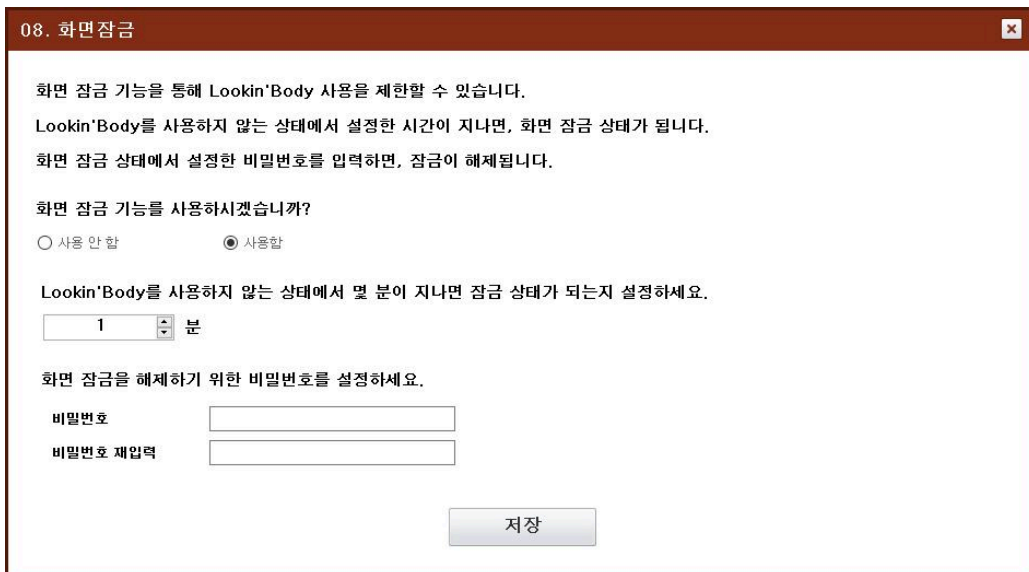

화면 잠금을 설정하면 LookinBody를 사용하지 않은 상태에서 설정한 시간이 지나면 비밀번호를 입력해야 합니다.

III. 환경설정

9. 고객센터

[09. 고객센터] 버튼을 클릭하면 아래와 같은 팝업창이 나타납니다.

09. 고객센터

고객센터의 연락처를 입력하여 Lookin'Body에 저장하세요. Lookin'Body 사용 중 해결되지 않는 문제가 발생할 경우 고객센터를 통해 유용한 서비스를 제공받을 수 있습니다.

전화번호

상호명

팩스번호

이메일

홈페이지

주소

저장

고객센터 정보를 입력하여 저장하면 추후 LookinBody에 문제가 발생하거나 문의사항이 있을 때 연락할 수 있습니다

10. 프로그램 및 컴퓨터 정보/업데이트 이력

[10. 프로그램 및 컴퓨터 정보/업데이트 이력] 버튼을 클릭하면 아래와 같은 팝업창이 나타납니다.

10. 프로그램 및 컴퓨터 정보/업데이트 이력

• 프로그램 정보

프로그램 버전 : 5.0.0.1(005) MDB

제조일자 : -

S/N : H24681138

• 컴퓨터 정보

컴퓨터 이름 : HYEONGGEUNJEON

컴퓨터 IP : 132.168.45.62

업데이트 이력

2024-08-20 업데이트 내역

프로그램 버전 : Ver.5.0.0.1(005)

1. 프로그램 안정화

- 안정화 및 리소스 수정

2. InBody270S 추가

----- 끝 -----

2024-07-29 업데이트 내역

확인

LookinBody 버전, 컴퓨터 이름 및 IP, 그리고 업데이트 이력을 확인할 수 있습니다.

III. 환경설정

11. GDPR 옵션

[11. GDPR 옵션] 버튼을 클릭하면 아래와 같은 팝업창이 나타납니다.

계정, 개인 정보 보호 동의, 개인 정보 숨김, 데이터 저장, 로그를 설정 할 수 있습니다.

11. GDPR 옵션

GDPR 설정

계정

계정 관리

- 로그인 사용
- 사용자 계정 사용
- 사용자 권한 사용
- 3개월 마다 비밀번호 변경 사용

개인 정보 보호 동의

보호자 동의 설정

- 보호자 동의 사용
- 개인정보 처리 방침 동의 사용

개인 정보 숨김

- 개인 정보 숨김 레벨 1 사용
- 개인 정보 숨김 레벨 2 사용

데이터 저장

- 데이터 저장 동의 사용

로그

사용자 로그 확인

- 사용자 로그 사용

저장

III. 환경설정

I 계정

계정 관리

1) GDPR 옵션에서 [계정 관리] 버튼을 누르세요.

11. GDPR 옵션

GDPR 설정

계정

계정 관리

- 로그인 사용
- 사용자 계정 사용
- 사용자 권한 사용
- 3개월 마다 비밀번호 변경 사용

개인 정보 보호 동의

보호자 동의 설정

- 보호자 동의 사용
- 개인정보 처리 방침 동의 사용

개인 정보 숨김

- 개인 정보 숨김 레벨 1 사용
- 개인 정보 숨김 레벨 2 사용

데이터 저장

- 데이터 저장 동의 사용

로그

사용자 로그 확인

- 사용자 로그 사용

저장

* 로그인 사용 : 프로그램 실행 시 ID와 비밀번호를 입력하여 프로그램 사용할 수 있습니다.

* 사용자 계정 및 권한 사용 : 관리자 외 사용자 계정을 부여하고 회원 정보 등록, 수정, 삭제 등 각 기능에 대한 권한을 부여하여 사용에 제한을 둘 수 있습니다.

* 3개월 마다 비밀번호 변경 사용 : 정보 보호를 위해 3개월 마다 비밀번호 변경 요청창을 팝업하는 기능입니다.

III. 환경설정

2) 아래와 같은 팝업창이 뜨면 [사용자 계정 추가] 버튼을 누르세요.

계정 관리

관리자 계정

ID inbody ID 비밀번호 이메일 이중 인증

사용자 계정 사용자 계정 추가

확인

3) 추가 계정의 아이디와 비밀번호를 입력 후 [추가] 버튼을 누르면 사용자 계정이 추가 됩니다.

사용자 계정 추가

사용자 계정 추가

새로운 ID

비밀번호

비밀번호 재입력

이메일

*이중 인증 확인 메일

추가

III. 환경설정

4) 계정 관리 팝업창에 추가된 사용자 계정의 [권한] 버튼을 누르세요.

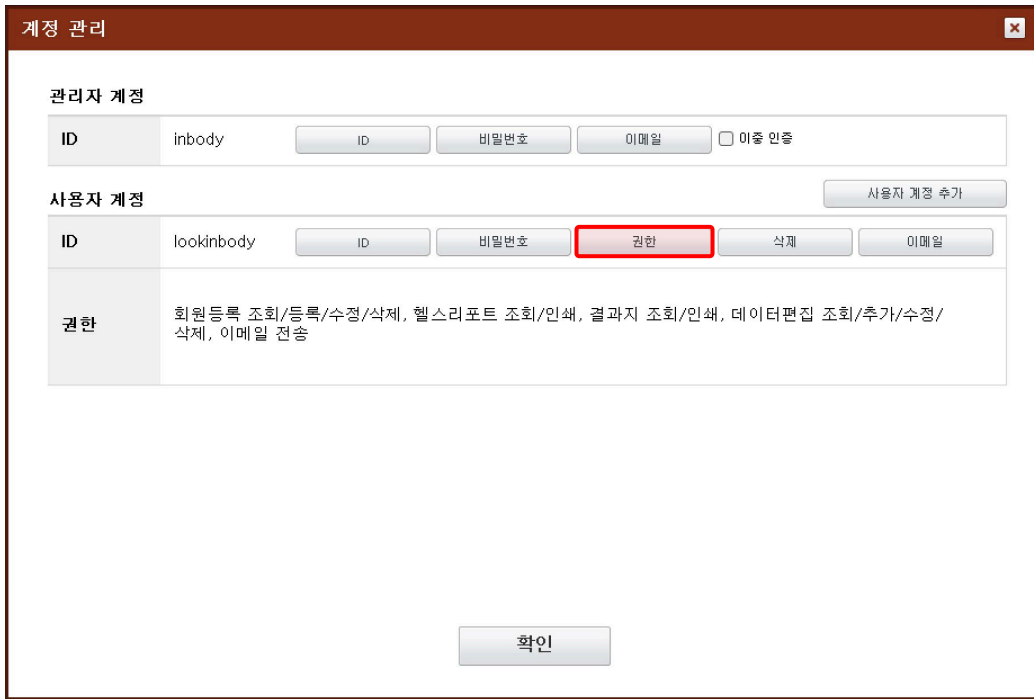

5) 아래와 같은 팝업창이 뜨면 권한 항목 체크를 통해 권한 설정이 가능합니다.

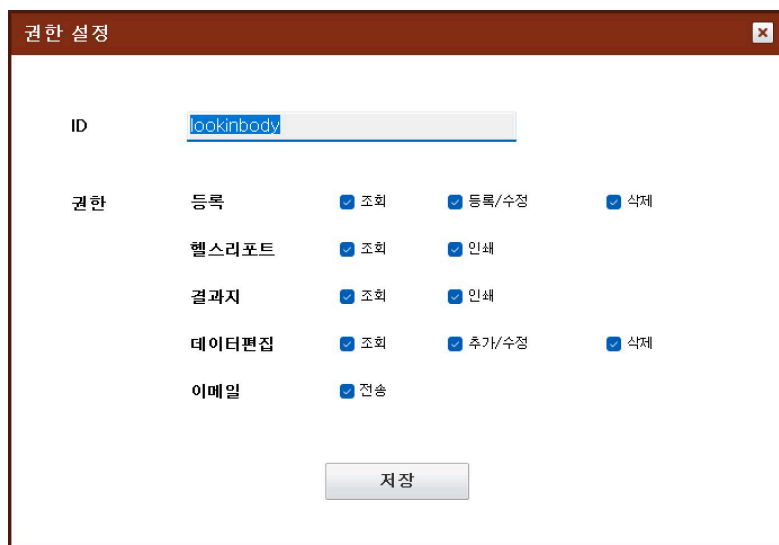

III. 환경설정

ID/비밀번호/이메일 변경

1) 계정 관리 팝업에서 [ID]버튼을 누르세요.

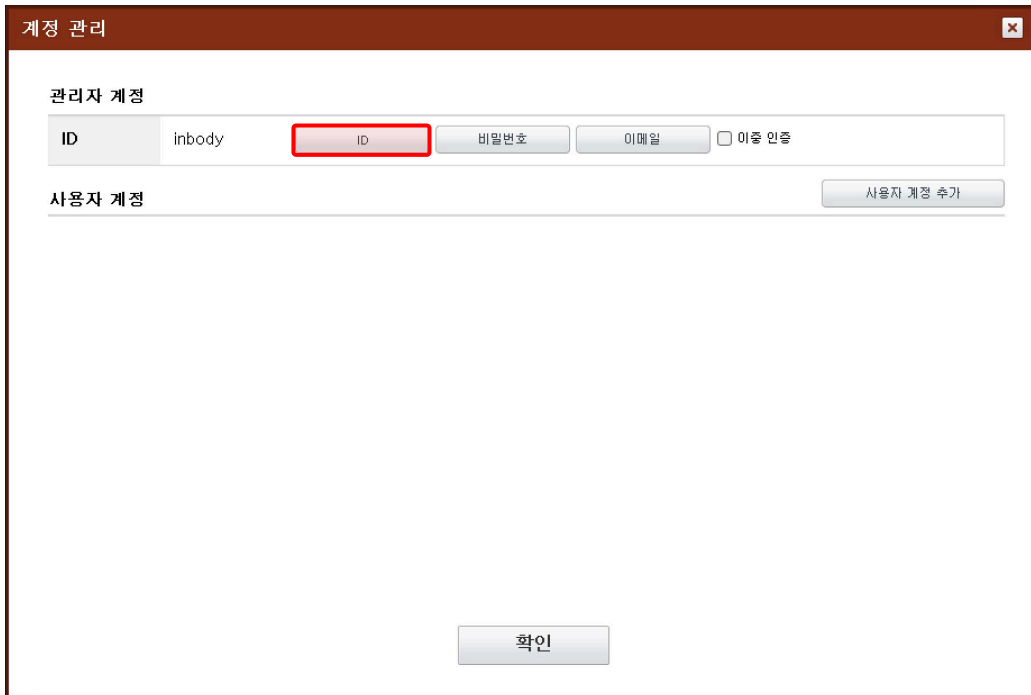

2) 아래와 같은 팝업 창이 뜨면 ID를 변경하세요.

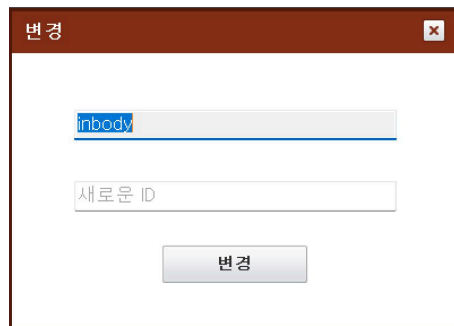

III. 환경설정

3) 계정 관리 팝업에서 [비밀번호]버튼을 누르세요.

계정 관리

관리자 계정

ID inbody ID **비밀번호** 이메일 이중 인증

사용자 계정 사용자 계정 추가

확인

4) 아래와 같은 팝업 창이 뜨면 비밀번호를 변경하세요.

비밀번호 변경

현재 비밀번호

새 비밀번호

새 비밀번호

변경

III. 환경설정

5) 계정 관리 팝업에서 [이메일]버튼을 누르세요.

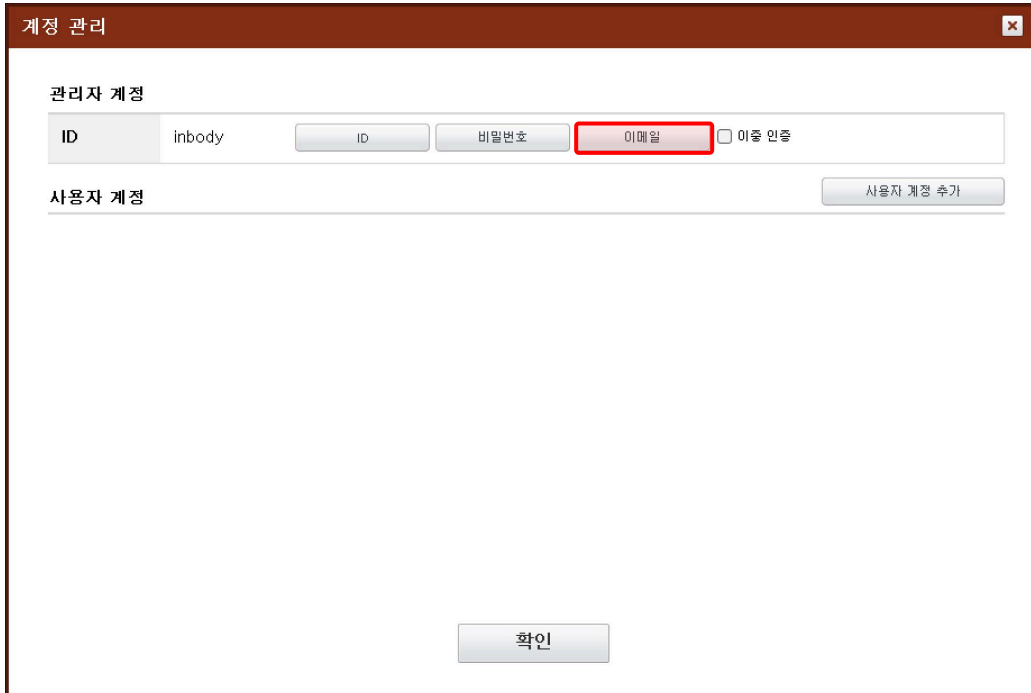

6) 아래와 같은 팝업 창이 뜨면 이메일을 변경하세요.

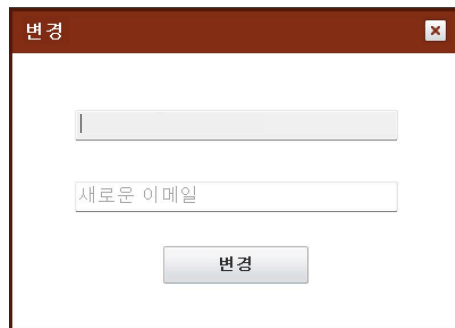

III. 환경설정

계정 삭제

1) 계정 관리 팝업에서 관리자 계정 아래 추가된 사용자 계정 란에 [삭제]버튼을 누르세요.

관리자 계정	
ID	inbody

사용자 계정	
ID	lookinbody
권한	회원등록 조회/등록/수정/삭제, 헬스리포트 조회/인쇄, 결과지 조회/인쇄, 데이터편집 조회/추가/수정/삭제, 이메일 전송

확인

2) 아래와 같은 팝업 창이 뜨면 계정을 삭제 할 수 있습니다.

*삭제 시 관리자 비밀번호 필요하며 영구적으로 삭제되고 되돌릴 수 없습니다.

사용자의 모든 정보는 삭제되며 복구가 불가능합니다.
사용자 계정 삭제를 계속 진행하시려면 관리자 비밀번호 입력 후 확인 버튼을 눌러주세요.

lookinbody

관리자 비밀번호 입력

취소 확인

■ 개인 정보 보호 동의

보호자 동의

1) GDPR 옵션에서 [보호자 동의 설정] 버튼을 누르세요.

11. GDPR 옵션

GDPR 설정

계정

계정 관리

- 로그인 사용
- 사용자 계정 사용
- 사용자 권한 사용
- 3개월 마다 비밀번호 변경 사용

개인 정보 보호 동의

보호자 동의 설정

- 보호자 동의 사용
- 개인정보 처리 방침 동의 사용

개인 정보 숨김

- 개인 정보 숨김 레벨 1 사용
- 개인 정보 숨김 레벨 2 사용

데이터 저장

- 데이터 저장 동의 사용

로그

사용자 로그 확인

- 사용자 로그 사용

저장

III. 환경설정

2) 아래와 같은 팝업창이 뜨면 [저장] 버튼을 누르세요.

*미성년자의 나이 기준을 설정 할 수 있습니다.

보호자 동의 설정

미성년자 회원가입 보호자 인증을 받으시겠습니까?

예 아니오

미성년자 나이 기준을 설정해주세요.

16 세 이하

저장

3) 보호자 동의 설정 후 [신규회원등록] 버튼을 누르세요.

LookinBody120

회원 선택 검사 선택 결과 관리

성명 또는 회원번호로 검색 검색 전체 회원 목록

인바디 검사일로 검색 검색 신규회원등록

인바디 검사

결과지인쇄 이메일보내기 데이터편집

회원 목록 성명 오름차순

선택 성명 회원번호 신장 (cm) 연령 성별 회원정보 헬스리포트

회원을 먼저 선택하세요.

회원을 선택하면 상단 메뉴의 '검사 선택' 과 '결과 관리'를 이용할 수 있습니다.

인바디와 연결중... 연결 문제 해결 로그아웃 Ver.LB120.5.0.0.1(004)

III. 환경설정

4) 신규 회원 등록 시 연령 칸에 보호자 인증 란 생성 확인 후 [보호자 인증] 버튼을 누르세요.

LookinBody120

신규회원등록

필수정보

회원등록 양식 인쇄

성명: 어린이

회원번호: 240808-1 ✓ * 회원번호 자동부여 사용함 사용안함
* 영문 소문자 혹은 숫자, -, _만을 사용하여 입력해주세요. (1~14)

신장: 150 cm

성별: 남성 여성

생년월일: 2012 년 1 월 1 일 * 소아/청소년의 경우, 반드시 월까지 입력해주세요.

연령(만나이): 12,6 **보호자 인증** * 16세 이하 회원의 경우 보호자 인증을 하셔야 서비스를 이용하실 수 있습니다.

휴대전화번호:
 회원번호와 동일

부가정보 * 병력사항 및 그룹 목록은 환경설정에서 변경할 수 있습니다.

이용약관, 개인정보 처리 방침, 민감정보 제공에 모두 동의합니다.
 이용약관 동의
 개인정보 처리 방침 동의
 민감정보 제공 동의
 등록 후 인바디 검사 바로 시작

통신실패 [연결 문제 해결](#) [로그아웃](#) Ver: LB120.5.0.0 (1024)

5) 아래와 같은 팝업창이 뜨면 보호자 메일 주소를 입력하고 [인증번호 받기] 버튼을 누르세요.

보호자 인증

아래 메일 주소로 인증번호가 전송됩니다.

보호자 이메일 주소 **인증번호 받기**

인증번호

III. 환경설정

6) 입력된 메일 주소로 보호자 인증 인증번호가 발송됩니다.

보호자 인증
InBody

16세 이하 자녀분의 회원 가입에 보호자님의 인증이 필요합니다.
아래 인증번호를 관리자에게 알려주세요.

Zp2gPU

7) 인증 번호 입력 후 보호자 인증이 확인이 되면 회원 등록이 가능합니다.

LookinBody120
환경설정

신규 회원 등록
회원등록 양식 인쇄

필수정보

성명	어린이		
회원번호	240808-1	<input checked="" type="checkbox"/> * 회원번호 자동부여 <input checked="" type="radio"/> 사용할 <input type="radio"/> 사용안함	
<small>* 영문 소문자 혹은 숫자, -, _만을 사용하여 입력해주세요. (1~14)</small>			
신장	150	cm	
성별	<input checked="" type="radio"/> 남성 <input type="radio"/> 여성		
생년월일	2012	년	1
		월	1
		일	
<small>* 소아/청소년의 경우, 반드시 월까지 입력해주세요.</small>			
연령(만 나이)	12.6	<input checked="" type="checkbox"/> 보호자 인증 * 16세 이하 회원의 경우 보호자 인증을 하셔야 서비스를 이용하실 수 있습니다.	
휴대전화번호	<input type="text"/> <input type="checkbox"/> 회원번호와 동일		

부가정보 * 병력사항 및 그룹 목록은 환경설정에서 변경할 수 있습니다. 펼치기

이용약관, 개인정보 처리 방침, 민감정보 제공에 모두 동의합니다.

이용약관 동의

개인정보 처리 방침 동의

민감정보 제공 동의

등록 후 인바디 검사 바로 시작

등록

통신실패
연결 문제 해결
로그아웃
Ver LR120.5.0.0 1/004

III. 환경설정

개인정보 처리 방침 동의

1) GDPR 옵션에서 [개인정보 처리 방침 동의 사용]을 체크 후 [저장] 버튼을 누르세요.

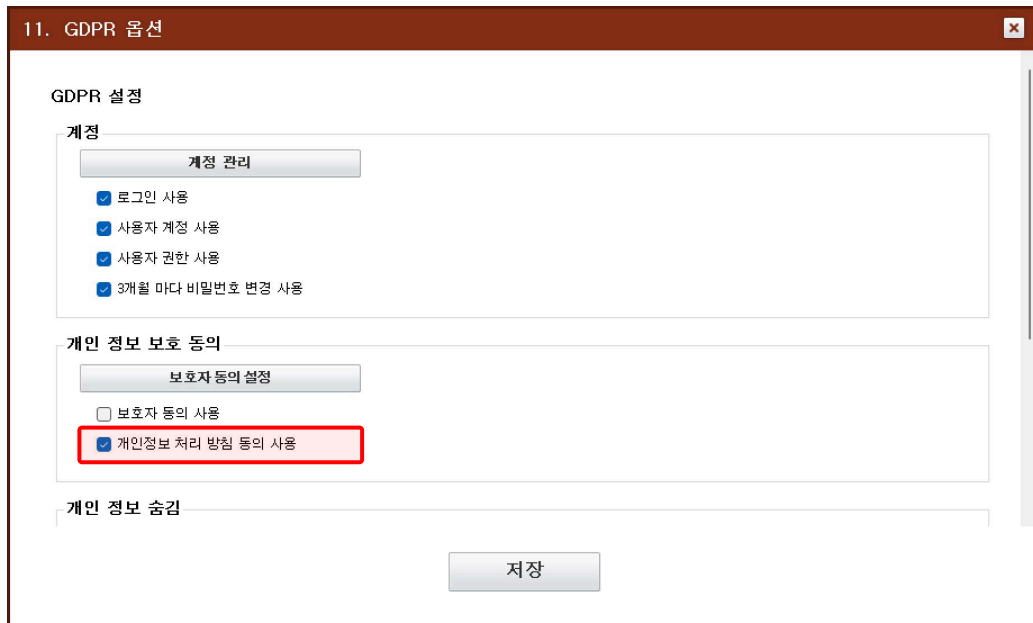

2) [개인정보 처리 방침 동의] 설정 후 [신규회원등록] 버튼을 누르세요.

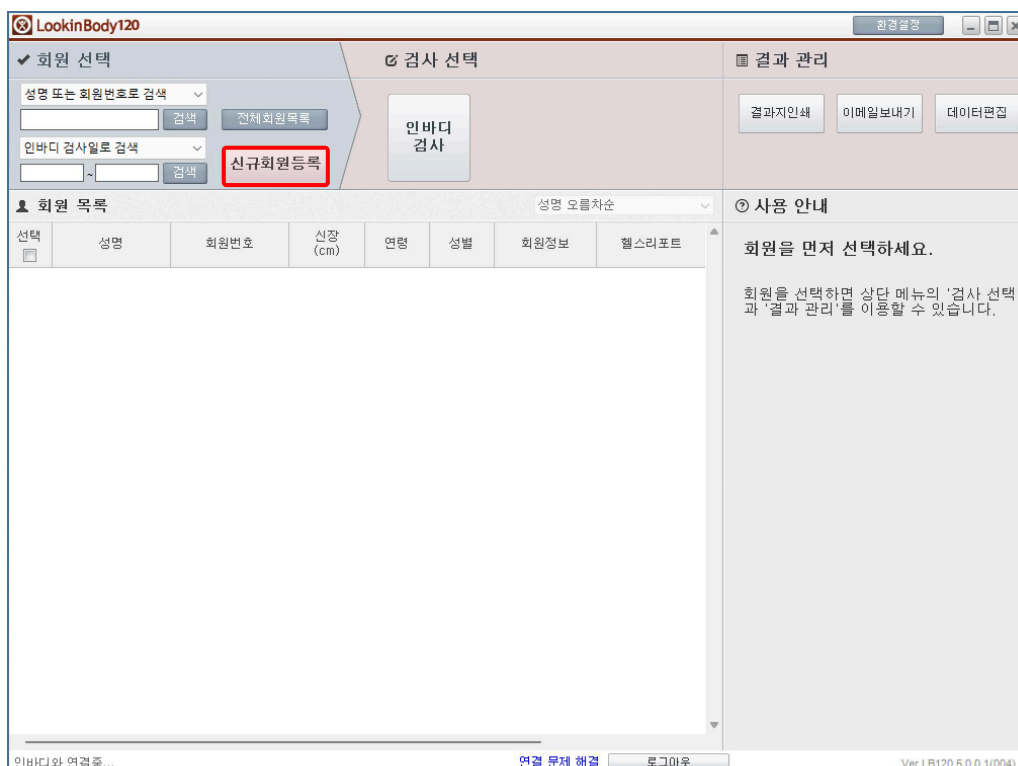

III. 환경설정

3) 아래와 같은 팝업 창이 뜨면 하단에 추가된 동의 체크 리스트를 누르세요.

LookinBody120

신규 회원 등록

필수정보

회원등록 양식 인쇄

성명: 어린이

회원번호: 240808-1 * 회원번호 자동부여 사용함 사용안함
* 영문 소문자 혹은 숫자, -, _만을 사용하여 입력해주세요. (1~14)

신장: 150 cm

성별: 남성 여성

생년월일: 2012 년 1 월 1 일 * 소아/청소년의 경우, 반드시 월까지 입력해주세요.

연령(만 나이): 12.6 * 16세 이하 회원의 경우 보호자 인증을 하셔야 서비스를 이용하실 수 있습니다.

휴대전화번호:
 회원번호와 동일

부가정보 * 병력사항 및 그룹 목록은 환경설정에서 변경할 수 있습니다.

이용약관, 개인정보 처리 방침, 민감정보 제공에 모두 동의합니다.
 이용약관 동의
 개인정보 처리 방침 동의
 민감정보 제공 동의
 등록 후 인바디 검사 바로 시작

통신실패 Ver LB120.5 0.0.1(004)

III. 환경설정

4) [이용약관, 개인정보 처리 방침, 민감정보 제공] 등의 후 신규회원 가입이 가능합니다.

✕

이용약관 동의

이용약관 동의

이용약관
 제1장 총칙
 제2장 이용약관의 체결
 제3장 서비스의 이용
 제4장 계약당사자의 의무
 제5장 계약 해지 및 이용 제한 등
 제6장 손해배상 등
 제7장 총칙

제1조 (목적)
 이 약관은 (주)인바디(이하 "회사"라고 함)가 제공하는 모든 서비스의 이용조건 및 절차에 관한 사항과 기타 필요한 사항을 전기통신사업법 및 동법 시행령이 정하는 대로 준수하고 규정함을 목적으로 합니다.

제2조 (약관의 효력 및 적용과 변경)
 ① 이 약관은 이용자에게 공시함으로써 효력이 발생합니다. 이 약관에 동의하고 회원 가입을 한 회원은 약관에 동의한 시점부터 동의한 약관의 적용을 받고, 약관의 변경이 있을 경우에는 변경의 효력이 발생한 시점부터 변경된 약관의 적용을 받습니다.
 ② 회사는 사정 변경의 경우와 영업상 중요 사유가 있을 때 약관을 변경할 수 있으며, 변경된 약관은 견합과 같은 방법으로 효력을 발생합니다.

제3조(개인정보보호를 위한 이용자 동의사항)
 ① 개인정보보호를 위한 이용자 동의사항은 각 할에 규정된 바와 같습니다. 자세한 내용은 개인정보 처리 방침(www.inbody.com)을 보십시오.

✕

개인정보 처리 방침 동의

개인정보 처리 방침 동의

주식회사 인바디 개인정보처리방침

세계 최고의 기계를 만드는 사람들인 (주)인바디(이하 "회사")는 전세계 인류의 건강한 삶의 지속적인 향유에 기여하는 동반자로서 최선을 다하고 있으며, 소중한 여러분의 개인정보를 최선을 다해 보호하고 있습니다.

회사는 "정보통신망 이용촉진 및 정보보호 등에 관한 법률"(이하 "정보통신망법"), "개인정보보호법", "통신비밀보호법", "전기통신사업법" 등 관련 법령에 따라 정보주체 개인정보를 보호하고 이와 관련한 고충을 신속하고 원활하게 처리할 수 있도록 하기 위하여 다음과 같이 개인정보 처리방침을 수립 및 공개합니다. 이용자는 개인정보수집의 동의를 거부할 권리가 있으며, 일부 서비스 제공 제한의 불이익이 발생할 수 있습니다.

회사의 개인정보처리방침은 다음과 같은 내용을 담고 있습니다.

제1조 (개인정보 이용목적 및 제공동여)
 제2조 (개인정보 수집항목 및 방법)
 제3조 (개인정보의 보유 및 이용기간)
 제4조 (개인정보의 처리위탁 및 제3자 제공)
 제5조 (정보주체와 법정대리인의 권리·의무)
 제6조 (개인정보의 파기)
 제7조 (개인정보의 안전성 확보조치)
 제8조 (개인정보 자동 수집 장치의 설치·운영 및 거부에 관한 사항)
 제9조 (개인정보 보호책임자 및 담당자)

✕

민감정보 제공 동의

민감정보 제공 동의

민감정보

회사는 이용자의 개인 식별이 가능한 개인정보 및 민감정보를 수집하는 때에는 반드시 이용약관과 개인정보 처리방침을 통해 제반 사항을 이용자에게 고지하고 있으며, 이용자가 본 내용에 대해 개인정보 제공 동의 및/또는 민감정보 제공 동의 버튼을 클릭하는 것으로 개인정보 수집에 대해 동의를 한 것으로 처리하고 있습니다. 단, 만 14세 미만 아동의 개인정보를 수집하는 경우에는 법정대리인의 동의를 추가로 요구하고 있습니다.

III. 환경설정

I 개인 정보 숨김

개인 정보 숨김 레벨1

1) GDPR 옵션에서 [개인 정보 숨김 레벨 1 사용]을 체크 후 [저장] 버튼을 누르세요.

- 3개월 마다 비밀번호 변경 사용**:
- 개인 정보 보호 동의**:
 - 보호자 동의 설정: [버튼]
 - 보호자 동의 사용
 - 개인정보 처리 방침 동의 사용
- 개인 정보 숨김**:
 - 개인 정보 숨김 레벨 1 사용 (highlighted with a red box)
 - 개인 정보 숨김 레벨 2 사용
- 데이터 저장**:
 - 데이터 저장 동의 사용
- 로그**:
 - 사용자 로그 확인

At the bottom center, there is a "저장" (Save) button, which is highlighted with a red box.

저장 후 회원 정보가 표시되는 다수의 화면에 회원의 성명, 회원번호, 휴대전화 번호, 메일 주소가 마스킹 됩니다.

*회원 목록, 결과지 인쇄, 이메일 작성, 데이터 편집, 임시저장, 엑셀에 회원의 성명, 회원번호, 휴대전화 번호, 메일 주소가 마스킹됩니다.

III. 환경설정

- 회원목록

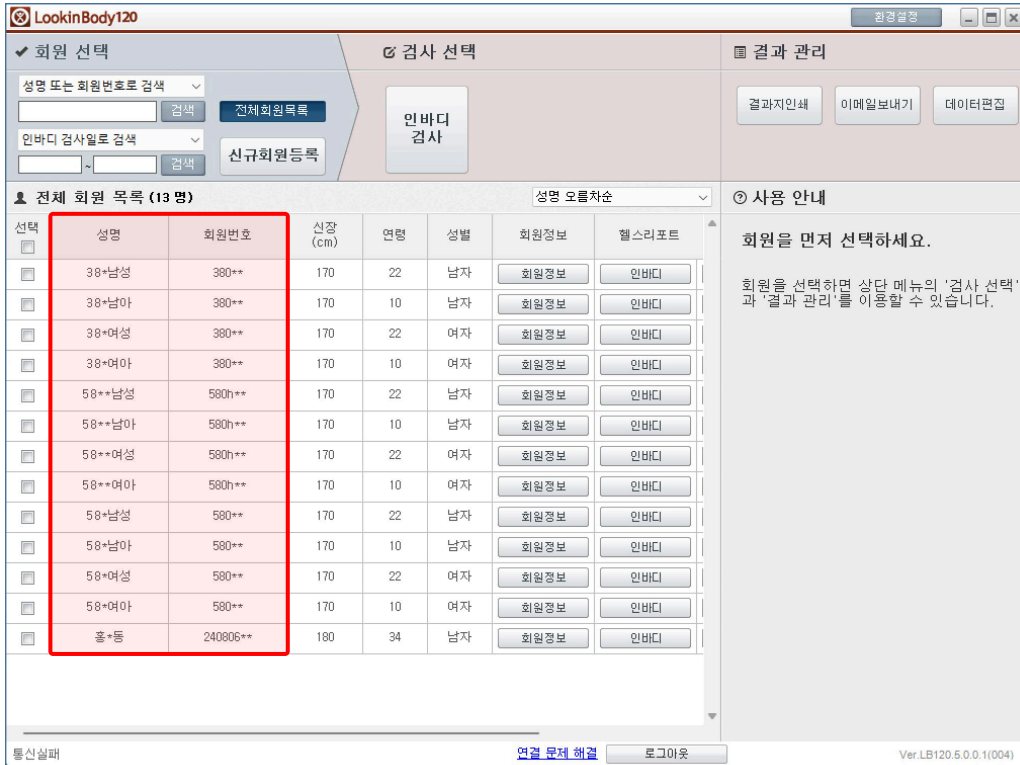

- 결과지 인쇄

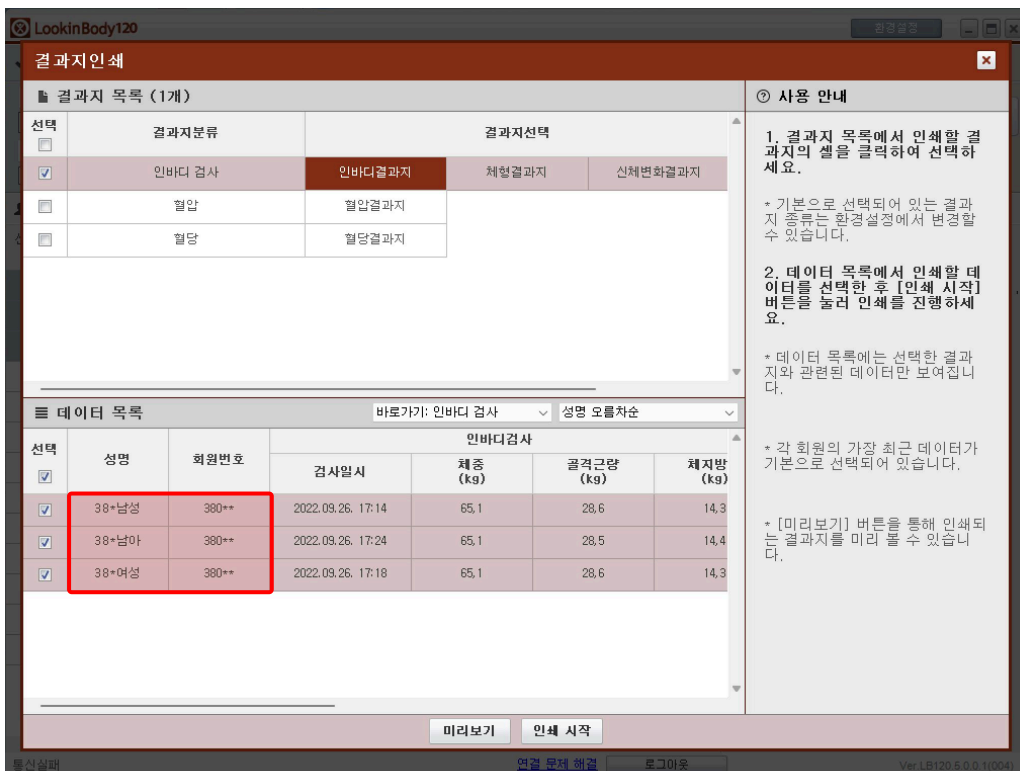

III. 환경설정

- 이메일 작성

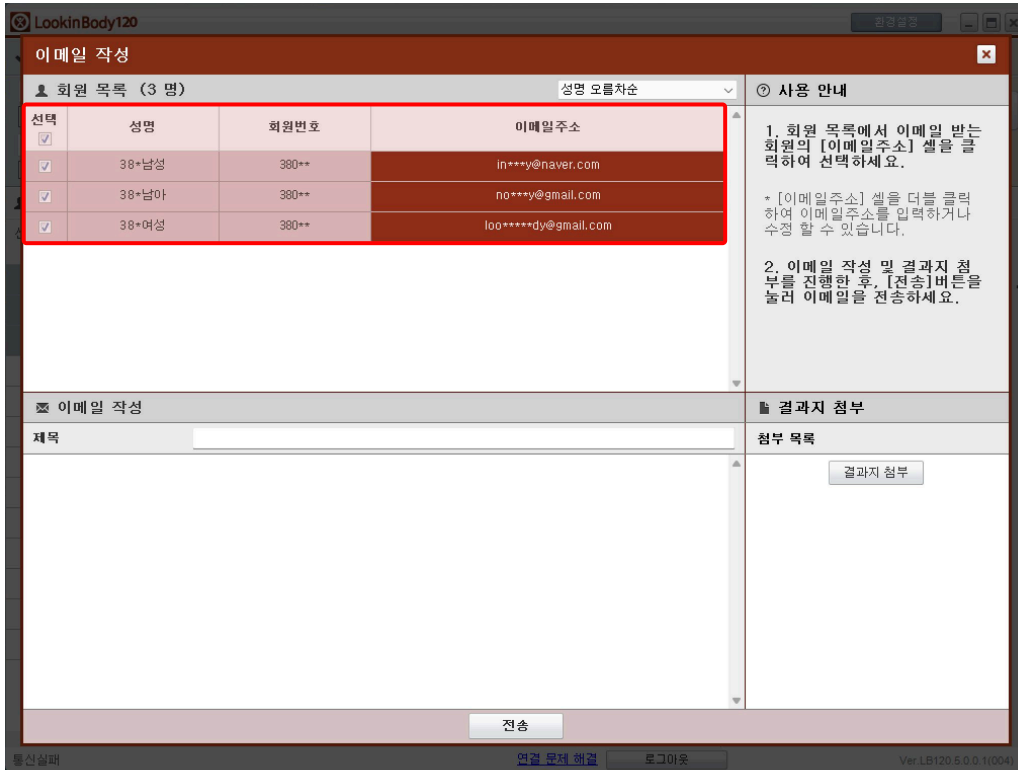

- 데이터 편집

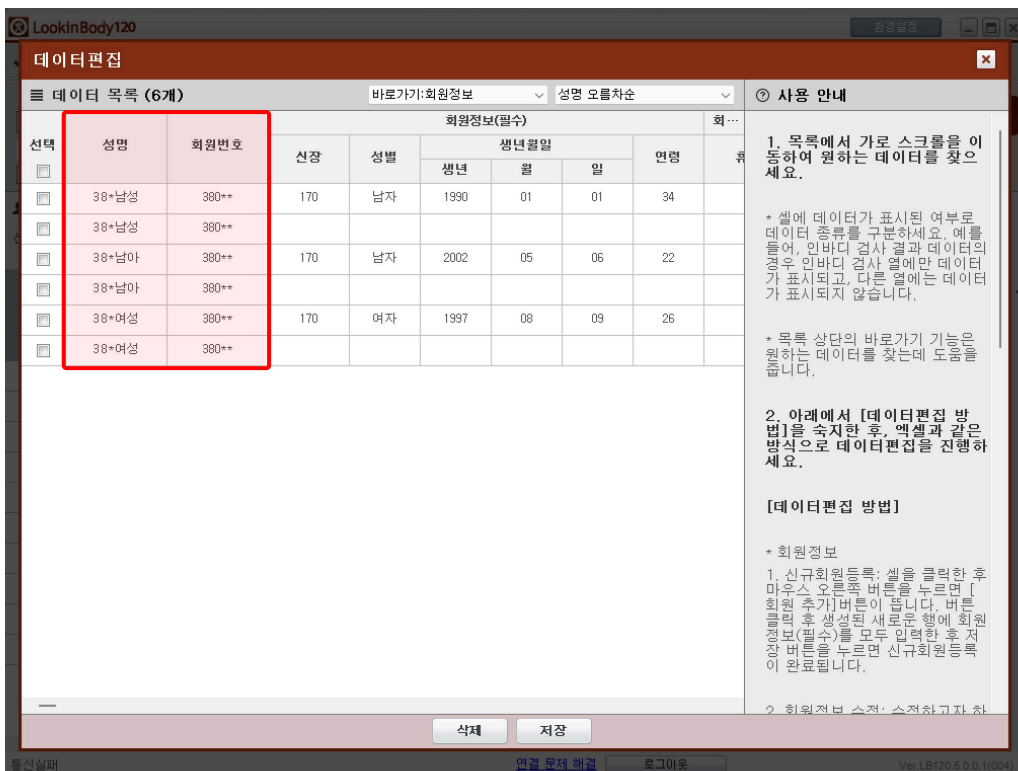

III. 환경설정

- 임시 저장

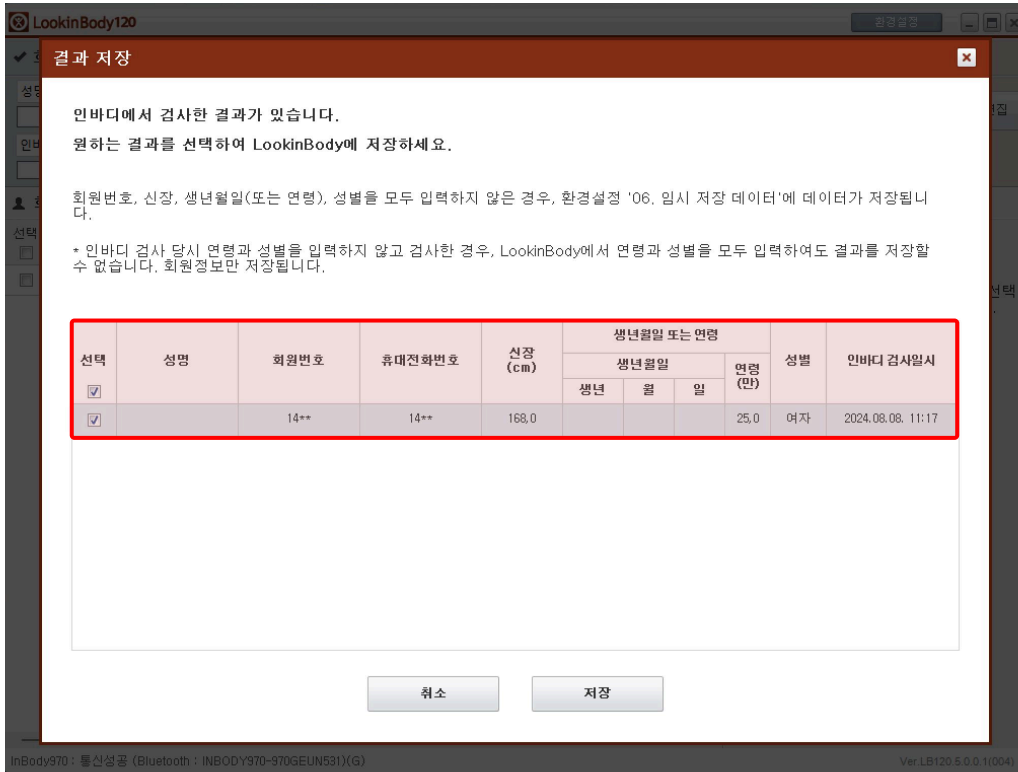

- 엑셀파일 내보내기

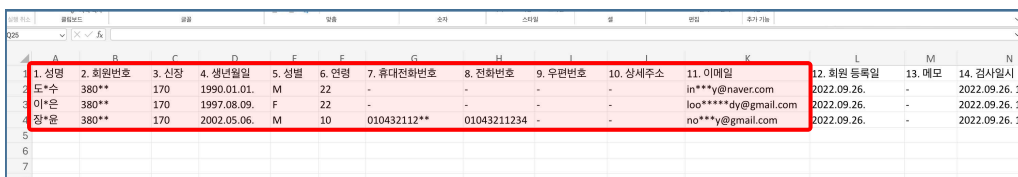

III. 환경설정

개인 정보 숨김 레벨2

1) GDPR 옵션에서 [개인 정보 숨김 레벨 2 사용]을 체크 후 [저장] 버튼을 누르세요.

11. GDPR 옵션

3개월 마다 비밀번호 변경 사용

개인 정보 보호 동의

보호자 동의 설정

보호자 동의 사용

개인정보 처리 방침 동의 사용

개인 정보 숨김

개인 정보 숨김 레벨 1 사용

개인 정보 숨김 레벨 2 사용

데이터 저장

데이터 저장 동의 사용

로그

로그 기록 확인

저장

III. 환경설정

2) 회원을 검색한 후 헬스리포트 란 아래에 있는 [인바디], [혈압], [혈당] 버튼을 각각 누르세요.

선택	성명	회원번호	회원정보	헬스리포트
<input type="checkbox"/>	38*여아	380**	회원정보	인바디 혈압 혈당
<input type="checkbox"/>	58**남성	580h**	회원정보	인바디 혈압 혈당
<input type="checkbox"/>	58**남아	580h**	회원정보	인바디 혈압 혈당
<input type="checkbox"/>	58**여성	580h**	회원정보	인바디 혈압 혈당
<input type="checkbox"/>	58**여아	580h**	회원정보	인바디 혈압 혈당
<input type="checkbox"/>	58*남성	580**	회원정보	인바디 혈압 혈당
<input type="checkbox"/>	58*남아	580**	회원정보	인바디 혈압 혈당
<input type="checkbox"/>	58*여성	580**	회원정보	인바디 혈압 혈당
<input type="checkbox"/>	58*여아	580**	회원정보	인바디 혈압 혈당
<input type="checkbox"/>	도*수	380**	회원정보	인바디 혈압 혈당
<input type="checkbox"/>	이*은	380**	회원정보	인바디 혈압 혈당
<input type="checkbox"/>	장*운	380**	회원정보	인바디 혈압 혈당
<input type="checkbox"/>	홍*동	240806**	회원정보	인바디 혈압 혈당

III. 환경설정

3) 회원 정보가 표시되는 각 화면에 성명, 회원번호, 휴대전화 번호가 마스킹 됩니다.

*헬스리포트의 인바디, 혈압, 혈당 화면에 회원의 성명, 회원 번호, 휴대전화 번호가 마스킹됩니다.

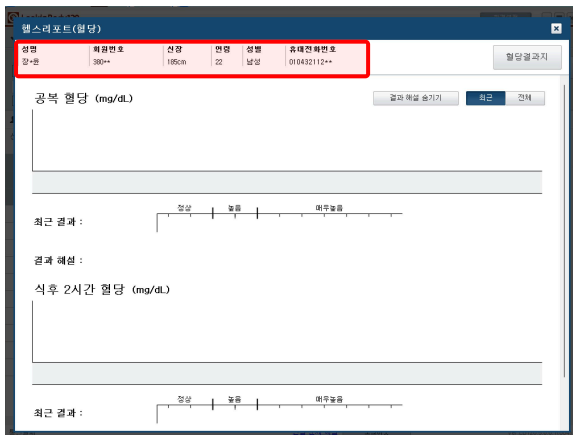
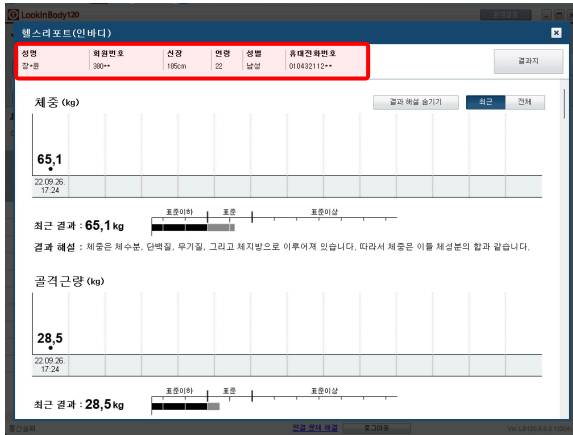

III. 환경설정

■ 데이터 저장

데이터 저장 동의

1) GDPR 옵션에서 [데이터 저장 동의의 사용]을 체크 후 [저장] 버튼을 누르세요.

11. GDPR 옵션

보호자 동의 설정

- 보호자 동의 사용
- 개인정보 처리 방침 동의 사용

개인 정보 숨김

- 개인 정보 숨김 레벨 1 사용
- 개인 정보 숨김 레벨 2 사용

데이터 저장

- 데이터 저장 동의의 사용

로그

사용자 로그 확인

- 사용자 로그 사용

저장

III. 환경설정

2) 인바디 검사 완료 후 [인바디 검사 결과를 PC에 저장] 체크박스가 나타납니다.

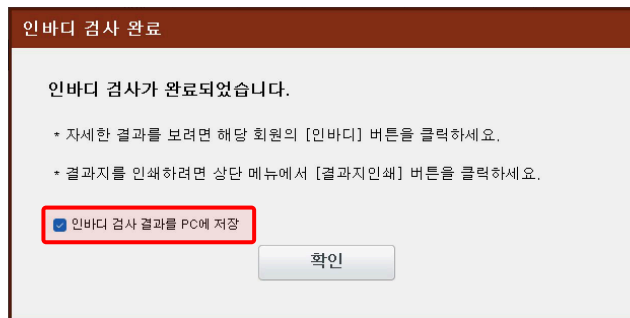

*[데이터 저장 동의 사용]을 설정하지 않는 경우 [인바디 검사 결과를 PC에 저장] 체크박스가 나타나지 않습니다.

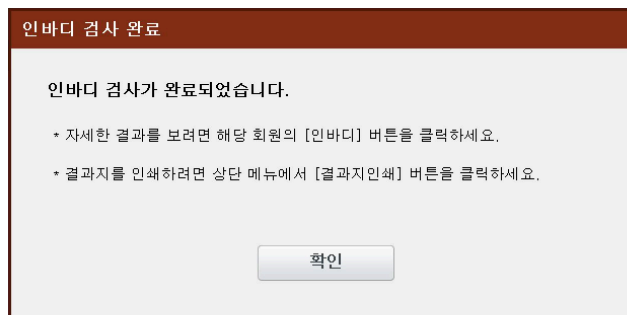

III. 환경설정

로그

사용자 로그 사용

1) GDPR 옵션에서 [사용자 로그 사용] 버튼을 누른 후 [저장] 버튼을 누르세요.

11. GDPR 옵션

보호자 동의 설정

- 보호자 동의 사용
- 개인정보 처리 방침 동의 사용

개인 정보 숨김

- 개인 정보 숨김 레벨 1 사용
- 개인 정보 숨김 레벨 2 사용

데이터 저장

- 데이터 저장 동의 사용

로그

사용자 로그 확인

- 사용자 로그 사용

저장

III. 환경설정

2) 기간 및 조건에 따라 로그를 검색할 수 있습니다.

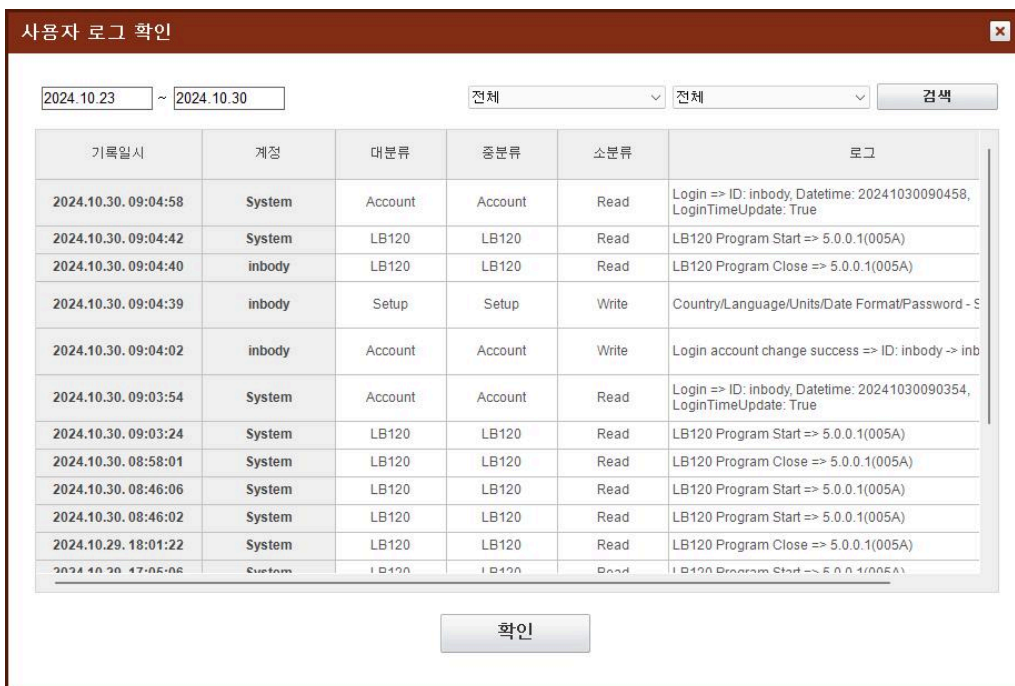

기록일시	계정	대분류	중분류	소분류	로그
2024.10.30. 09:04:58	System	Account	Account	Read	Login => ID: inbody, Datetime: 20241030090458, LoginTimeUpdate: True
2024.10.30. 09:04:42	System	LB120	LB120	Read	LB120 Program Start => 5.0.0.1(005A)
2024.10.30. 09:04:40	inbody	LB120	LB120	Read	LB120 Program Close => 5.0.0.1(005A)
2024.10.30. 09:04:39	inbody	Setup	Setup	Write	Country/Language/Units/Date Format/Password - E
2024.10.30. 09:04:02	inbody	Account	Account	Write	Login account change success => ID: inbody -> inb
2024.10.30. 09:03:54	System	Account	Account	Read	Login => ID: inbody, Datetime: 20241030090354, LoginTimeUpdate: True
2024.10.30. 09:03:24	System	LB120	LB120	Read	LB120 Program Start => 5.0.0.1(005A)
2024.10.30. 08:58:01	System	LB120	LB120	Read	LB120 Program Close => 5.0.0.1(005A)
2024.10.30. 08:46:06	System	LB120	LB120	Read	LB120 Program Start => 5.0.0.1(005A)
2024.10.30. 08:46:02	System	LB120	LB120	Read	LB120 Program Start => 5.0.0.1(005A)
2024.10.29. 18:01:22	System	LB120	LB120	Read	LB120 Program Close => 5.0.0.1(005A)
2024.10.29. 17:05:06	System	LB120	LB120	Read	LB120 Program Start => 5.0.0.1(005A)

At the bottom of the window is a "확인" (Confirm) button.

*[사용자 로그 사용]을 설정하지 않는 경우 이후 로그는 기록되지 않습니다.

B. 인바디 검사

1. 인바디 기종

[01. 인바디 기종] 버튼을 클릭하면 아래와 같은 팝업창이 나타납니다.

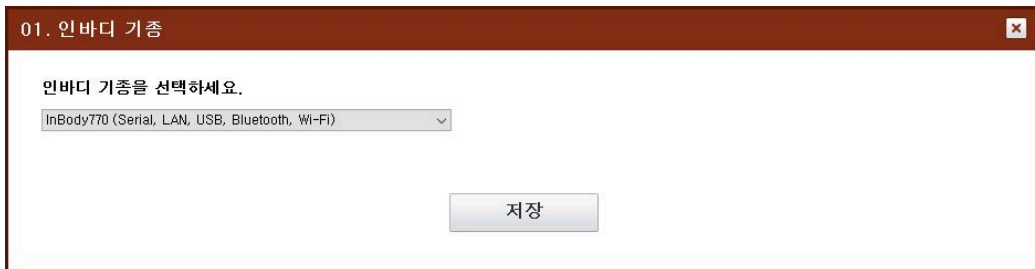

01. 인바디 기종

인바디 기종을 선택하세요.

InBody770 (Serial, LAN, USB, Bluetooth, Wi-Fi)

저장

*인바디 기종을 변경할 수 있습니다.

2. 웹으로 결과 전송 여부

[02. 웹으로 결과 전송 여부] 버튼을 클릭하면 아래와 같은 팝업창이 나타납니다.

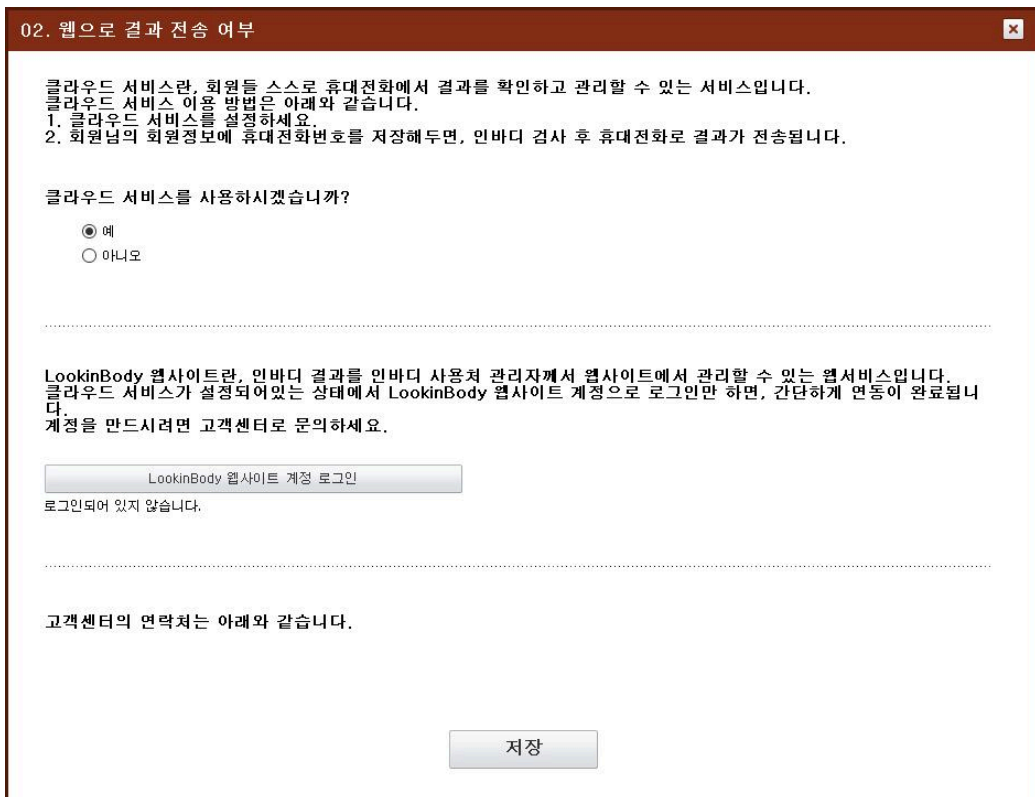

02. 웹으로 결과 전송 여부

클라우드 서비스란, 회원들 스스로 휴대전화에서 결과를 확인하고 관리할 수 있는 서비스입니다.
클라우드 서비스 이용 방법은 아래와 같습니다.
1. 클라우드 서비스를 설정하세요.
2. 회원님의 회원정보에 휴대전화번호를 저장해두면, 인바디 검사 후 휴대전화로 결과가 전송됩니다.

클라우드 서비스를 사용하시겠습니까?

예
 아니오

LookinBody 웹사이트란, 인바디 결과를 인바디 사용처 관리자께서 웹사이트에서 관리할 수 있는 웹서비스입니다.
클라우드 서비스가 설정되어있는 상태에서 LookinBody 웹사이트 계정으로 로그인만 하면, 간단하게 연동이 완료됩니다.
계정을 만드시려면 고객센터로 문의하세요.

LookinBody 웹사이트 계정 로그인

로그인되어 있지 않습니다.

고객센터의 연락처는 아래와 같습니다.

저장

클라우드 서비스를 사용하면 회원님의 휴대전화로 인바디 검사 결과를 전송합니다.

LookinBody 웹사이트 계정을 로그인하시면 인바디 사용처 관리자가 웹사이트에서 인바디 결과를 관리할 수 있습니다.

*계정을 만드시려면 고객센터로 문의하시기 바랍니다.

III. 환경설정

3. 결과지 항목/해설 선택

[03. 결과지 항목/해설 선택] 버튼을 클릭하면 아래와 같은 팝업창이 나타납니다.

좌측의 체크박스를 클릭하여 인바디결과지 우측에 인쇄되는 항목/해설을 선택하세요.

*환경설정 [03. 인쇄할 결과지 종류/용지/매수/프린터/자동인쇄 여부]에서 소아용 인바디결과지, 체수분결과지를 선택한 경우, 소아용 인바디결과지, 체수분결과지의 우측 항목/해설도 별도로 선택할 수 있습니다.

03. 결과지 항목/해설 선택

각 결과지에 인쇄되는 항목/해설을 선택할 수 있습니다.

인바디결과지
 소아용 인바디결과지
 체수분결과지

결과지 우측에 인쇄될 항목 및 해설을 선택하거나 헬스리포트(인바디)에서 신체변화 그래프로 볼 항목을 선택할 수 있습니다.

1. 결과지 우측에 인쇄되는 항목/해설을 선택하세요. 각 항목/해설 옆 괄호에 표시된 숫자는 항목/해설이 차지하는 공간을 나타냅니다. 선택 시 좌측 결과지 그림 아래 여유 공간을 참조하세요.

선택할 수 있는 항목/해설 중, 항목은 인바디 검사의 결과이며, 해설은 각 항목을 설명하는 글입니다.

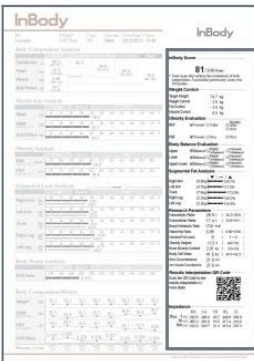

- 인바디점수 항목[10]**
골격근량, 체지방량, 체수분의 균형 등 체성분 상태를 나타내는 종합점수입니다.
- 전신위상각 (변화)[10]**
- SMI (변화)[10]**
- 내장지방단면적(그래프) 항목[21]**
내장 사이에 존재하는 지방의 단면적을 추정치로 나타냅니다.
- 체형 항목[30]**
BMI와 체지방률을 바탕으로 한 체형을 보여줍니다.
- 체중조절 항목[10]**
건강한 몸이 되기 위해 조절해야 하는 체중, 근육, 지방의 양을 알려드립니다. 조절값을 표시하지 않을 경우, 관리자가 직접 조절값을 적을 수 있도록 빈 칸이 출력됩니다.

저장

*결과지 상단에 성명과 생년월일을 출력할 수 있으며, 아래의 화면에서 성명과 생년월일을 [인쇄함]으로 설정하시면 됩니다.

03. 결과지 항목/해설 선택

3. 결과지 상단에 회원정보가 인쇄됩니다. 성명과 생년월일도 함께 인쇄하시겠습니까?

성명

인쇄 안함 인쇄함

생년월일

인쇄 안함 인쇄함

4. 표준 범위

[04. 표준 범위] 버튼을 클릭하면 아래와 같은 팝업창이 나타납니다.

04. 표준 범위

아래에서 표준범위를 설정하면 해당 항목의 그래프가 설정한 표준범위에 따라 그려집니다.

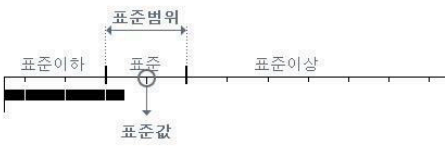
- 표준범위/표준값**

- BMI (kg/m²)**
 - 표준범위
 - Option 1 (18.5 ~ 25.0) * 세계보건기구(WHO)에서 선정한 범위
 - Option 2 (18.5 ~ 23.0) * 대한비만학회에서 선정한 범위
 - Option 3 18.5 ~ (Min 23 / Max 23)
 - 표준값 (BMI의 표준값이 변하면 체중의 표준값도 함께 변합니다.)
 - Option 1 남성 22 / 여성 21.5
 - Option 2 남성 22 / 여성 21
- 체지방률 (%)** (체지방률의 표준값은 남성 15%, 여성 23%입니다.)
 - 표준범위

남성 <input type="text" value="10.0"/> ~ <input type="text" value="20.0"/>	여성 <input type="text" value="18.0"/> ~ <input type="text" value="28.0"/>
(Min 5 / Max 14) (Min 16 / Max 50)	(Min 5 / Max 22) (Min 24 / Max 50)
- 복부지방률** (복부지방률의 표준값은 표준범위의 중간값으로 자동계산됩니다.)
 - 표준범위

남성 <input type="text" value="0.80"/> ~ <input type="text" value="0.90"/>	여성 <input type="text" value="0.75"/> ~ <input type="text" value="0.85"/>
(Min 0.5) (Max 1.5)	(Min 0.5) (Max 1.5)

소아성장표준곡선

소아용 인바디결과지에 들어가는 소아성장표준곡선은 소아의 신장과 체중을 같은 연령의 아이들과 비교하여 성장 정도를 확인할 수 있는 그래프입니다.

소아성장표준곡선의 종류에 따라 비교하는 대상이 달라집니다.

소아성장곡선을 선택하세요.

- 대한소아과협회 2007 (2007년도에 발표된 대한소아과협회의 성장곡선을 사용합니다.)
- 인바디 기준 (인바디에서 도시 거주 아이들을 대상으로 수집한 임상데이터를 근거로 제작된 성장표준곡선을 사용합니다.)

체형결과지 표준

체형결과지는 부위별 바깥둘레, 근육둘레, 지방두께의 측정값, 표준값을 보여줍니다.

체형결과지 표준에 따라 표준값이 달라집니다.

- * 측정값: 부위별로 측정된 수치(임피던스 값에 근거하여 산출된 값으로 실제 측정값과 차이가 있을 수 있습니다.)
- * 표준값: 가장 이상적인 수치

체형결과지 표준을 선택하세요.

- Average (남성: BMI가 21~23kg/m²이면서 체지방률이 10~20%인 남성의 평균값을 표준값으로 사용
여성: BMI가 20~22kg/m²이면서 체지방률이 18~28%인 여성의 평균값을 표준값으로 사용)
- Standard (남성: BMI가 21~23kg/m²이면서 체지방률이 12%인 20~35세인 남성의 평균값을 표준값으로 사용
여성: BMI가 20~22kg/m²이면서 체지방률이 19.5%인 20~35세인 여성의 평균값을 표준값으로 사용)

측정값
(표준값)

III. 환경설정

- ① **BMI 표준범위/표준값:** BMI 표준범위와 표준값을 선택하세요. BMI 표준범위는 직접 입력하는 옵션을 선택할 수 있습니다.
- ② **체지방률 표준범위:** 체지방률 표준범위를 직접 입력하여 설정할 수 있습니다.
- ③ **복부지방률 표준범위:** 복부지방률 표준범위를 직접 입력하여 설정할 수 있습니다.
- ④ **소아성장표준곡선:** 소아용 인바디결과지를 인쇄할 경우 해당 결과지의 성장곡선 항목에 사용되는 소아성장표준곡선을 선택하세요.
- ⑤ **체형결과지 표준:** 체형결과지를 인쇄할 경우 해당 결과지에 인쇄되는 표준값을 산출하기 위해 사용되는 표준을 선택하세요.

5. 데이터 CSV/이미지파일로 내보내기

[05. 데이터 CSV/이미지파일로 내보내기] 버튼을 클릭하면 아래와 같은 팝업창이 나타납니다.

05. 데이터 CSV/이미지파일로 내보내기

EMR 연동은 다음과 같은 방법으로 이루어집니다.

1. LookinBody에 저장된 인바디 검사 결과를 이미지 또는 CSV파일로 변환하여 지정한 폴더에 전송합니다.
2. EMR에서 해당 폴더에 있는 검사 결과를 불러옵니다.

```

graph LR
    A[LookinBody] -- "1. 검사 결과 변환하여 전송" --> B[폴더]
    B -.-> C[EMR]
    
```

EMR을 연동하려면 이미지 또는 CSV파일로의 변환 여부와 변환한 파일을 전송할 폴더 위치를 지정하세요.

<p>인바디 검사 후 결과를 자동으로 이미지 파일로 변환하시겠습니까?</p> <p><input type="radio"/> 예, 변환하겠습니다. <input checked="" type="radio"/> 아니오, 변환하지 않겠습니다.</p> <p>이미지파일 폴더 위치 [변경]</p> <p>C:\W\LookinBody\120WEMR\IMAGE</p> <p><input type="checkbox"/> 이미지파일로 변환되지 않은 인바디 검사 결과를 변환하시겠습니까?</p> <p style="text-align: center;"><input type="button" value="예, 변환하겠습니다."/></p>	<p>인바디 검사 후 결과를 자동으로 CSV파일로 변환하시겠습니까?</p> <p><input type="radio"/> 예, 변환하겠습니다. <input checked="" type="radio"/> 아니오, 변환하지 않겠습니다.</p> <p>CSV파일 폴더 위치 [변경]</p> <p>C:\W\LookinBody\120WEMR\CSV</p> <p><input type="checkbox"/> CSV파일로 변환되지 않은 인바디 검사 결과를 변환하시겠습니까?</p> <p style="text-align: center;"><input type="button" value="예, 변환하겠습니다."/></p>
---	--

인바디 검사 결과를 이미지 또는 CSV파일로 변환할 수 있습니다.

III. 환경설정

6. 설치장소

[06. 설치장소] 버튼을 클릭하면 아래와 같은 팝업창이 나타납니다.

06. 설치장소

LookinBody와 인바디가 설치된 장소를 선택하세요.

- 의료시설
- 체육시설
- 학교
- 직장
- 골프장
- 에스테틱

저장

인바디와 Lookin'Body가 설치된 장소를 선택하세요.

7. 지역보건의료정보시스템 연동

[07. 지역보건의료정보시스템 연동] 버튼을 클릭하면 아래와 같은 팝업창이 나타납니다.

07. 지역보건의료정보시스템 연동

지역보건의료정보시스템 연동 여부와 SSIS 파일 출력 위치, 장비모델번호를 설정하세요.

지역보건의료정보시스템 연동 장비를 선택하세요.

- 인바디
- 인바디 + 혈압계
- 혈압계

인바디 검사 후 연동을 위한 SSIS파일을 자동으로 출력하시겠습니까?

- 예, 변환하겠습니다.
- 아니오, 변환하지 않겠습니다.

* SSIS 파일로 출력되지 않은 인바디 검사 결과를 변환하시겠습니까?

SSIS 파일 출력 위치

C:\%ssis%\VitalSign

인바디 모델 번호 지역보건의료정보시스템에 등록된 모델번호를 입력해 주세요.

혈압계 모델 번호 지역보건의료정보시스템에 등록된 모델번호를 입력해 주세요.

저장

사회보장정보원의 지역보건의료정보시스템과 연동하는 파일을 생성합니다.

C. LookinBody 데이터

1. 데이터 엑셀파일로 저장

[01. 데이터 엑셀파일로 저장] 버튼을 클릭하면 아래와 같은 팝업창이 나타납니다.

01. 데이터 엑셀파일로 저장

LookinBody에 저장된 데이터를 엑셀파일로 저장하여 컴퓨터에서 편집 또는 활용할 수 있습니다.

전체
 선택

리포트 데이터편집

성명 또는 회원번호로 검색

인바디 검사일로 검색

선택	성명	회원번호	인바디 검사일시
----	----	------	----------

데이터를 엑셀파일로 저장하려면 아래 버튼을 누르세요.

데이터 엑셀 파일로 저장

LookinBody에 저장된 데이터를 엑셀파일로 복사하여 원하는 위치에 저장할 수 있습니다.

III. 환경설정

2. 회원정보 엑셀파일로 불러오기

[02. 회원정보 엑셀파일로 불러오기] 버튼을 클릭하면 아래와 같은 팝업창이 나타납니다.

02. 회원정보 엑셀파일로 불러오기

엑셀파일에 저장된 데이터를 불러와 여러 명의 신규 회원을 한번에 등록할 수 있습니다. 이를 위해서는 LookinBody가 제공하는 엑셀파일에 데이터를 입력해야 합니다. LookinBody에서는 제공된 '엑셀파일만' 불러올 수 있습니다.

1. 아래 순서에 따라 LookinBody가 제공하는 엑셀파일에 데이터를 입력하세요.

- 1) 아래 버튼을 클릭하면 제공되는 엑셀파일(LBGroupRegistration.xls)이 바탕화면에 저장됩니다.
- 2) 바탕화면의 LBGroupRegistration.xls 파일을 열어주세요.
- 3) 파일 내 도움말을 참고하여 회원정보를 입력하세요.
- 4) 저장하신 후 파일을 닫으세요.

2. 아래 버튼을 클릭하여 위에서 작성한 LBGroupRegistration.xls 파일을 선택하여 불러오세요.

제공된 형식에 따라 회원정보를 엑셀파일에 입력한 후 불러오면 여러 명의 회원을 한꺼번에 등록할 수 있습니다.

*'LBGroupRegistration.xls'은 아래와 같은 형식입니다.

회원정보 엑셀파일로 불러오기									
도움말									
<ul style="list-style-type: none"> ▶ 제공된 양식대로 입력해야 정상적인 회원등록이 가능합니다. 양식을 임의로 변경하지 마세요. ▶ '예시'를 참고하여 '입력' 아래에 회원정보를 입력하여 주세요. ▶ 회원정보(필수) 항목은 모두 입력해야 합니다. ▶ 회원번호가 중복되지 않게 입력해야 합니다. ▶ 회원번호는 영문 소문자 또는 숫자만을 사용하여 입력해주세요. (1-14자) ▶ 휴대전화번호와 전화번호 입력 시, 하이픈(-)을 사용하지 마세요. 									
회원정보 (필수)					회원정보 (부가)				
성명	회원번호	신장	성별 (남자: M, 여자: F)	생년월일	나이	휴대전화번호	전화번호	우편번호	주소
테스트	test	176.0	M	1990.02.18.	23	01012345678	0212345678	135-271	서울시 강남구 도곡동
입력									
회원정보 (필수)					회원정보 (부가)				
성명	회원번호	신장	성별 (남자: M, 여자: F)	생년월일	나이	휴대전화번호	전화번호	우편번호	주소

*Microsoft Excel 2003이후 버전부터 지원됩니다. 그 외 버전에서는 'LBGroupRegistration.xls'를 열 수 없습니다.

III. 환경설정

3. 재설치 방법

[03. 재설치 방법] 버튼을 클릭하면 아래와 같은 팝업창이 나타납니다.

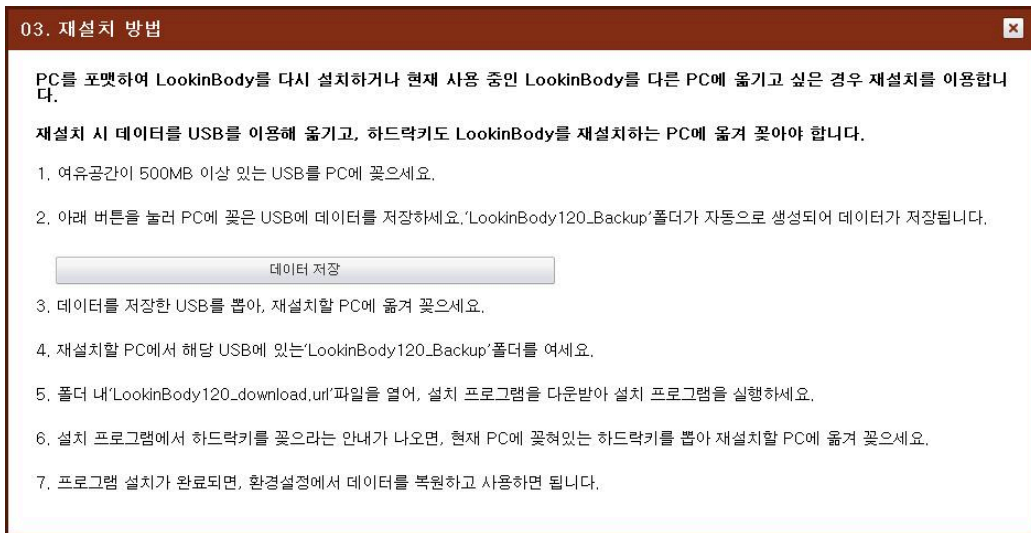

LookinBody를 재설치 하려면,

- ① 여유공간이 500MB 이상 있는 USB를 PC에 꽂으세요.
- ② 아래 버튼을 눌러 PC에 꽂은 USB에 데이터를 저장하세요. 'LookinBody120_Backup'폴더가 자동으로 생성되어 데이터가 저장됩니다.
- ③ 데이터를 저장한 USB를 뽑아, 재설치할 PC에 옮겨 꽂으세요.
- ④ 재설치 할 PC에서 해당 USB에 있는 'LookinBody120_Backup'폴더를 여세요.
- ⑤ 폴더 내 'LookinBody120_download.url'파일을 열어, 설치 프로그램을 다운받아 설치 프로그램을 실행하세요.
- ⑥ 설치 프로그램에서 하드락키를 꽂으라는 안내가 나오면, 현재 PC에 꽂혀있는 하드락키를 뽑아 재설치 할 PC에 옮겨 꽂으세요.
- ⑦ 프로그램 설치가 완료되면, 환경설정에서 데이터를 복원하고 사용하면 됩니다.

4. 데이터 백업

[04. 데이터 백업] 버튼을 클릭하면 아래와 같은 팝업창이 나타납니다.

04. 데이터 백업

LookinBody에 저장된 데이터와 환경설정을 백업할 수 있습니다.

컴퓨터를 포맷하거나, 다른 컴퓨터의 LookinBody에 데이터를 옮기고 싶을 경우, 또는 LookinBody를 삭제할 경우 백업하세요.

데이터를 백업하려면 아래 버튼을 누르세요.

데이터 백업

LookinBody에 저장된 데이터와 환경설정을 자동으로 백업하시겠습니까?

예 아니오

자동 백업 폴더 위치 변경

C:\₩LookinBody120₩Database₩₩Backup

자동 백업 주기 설정

*마지막 백업일 기준으로 설정한 주기가 지나면 자동으로 백업합니다.

일주일마다 (기본값) ▼ 마지막 백업:

저장

LookinBody에 저장된 데이터를 백업할 수 있으며, 저장된 데이터와 설정을 자동 백업 할 수 있습니다.

5. 데이터 복원

[05. 데이터 복원] 버튼을 클릭하면 아래와 같은 팝업창이 나타납니다.

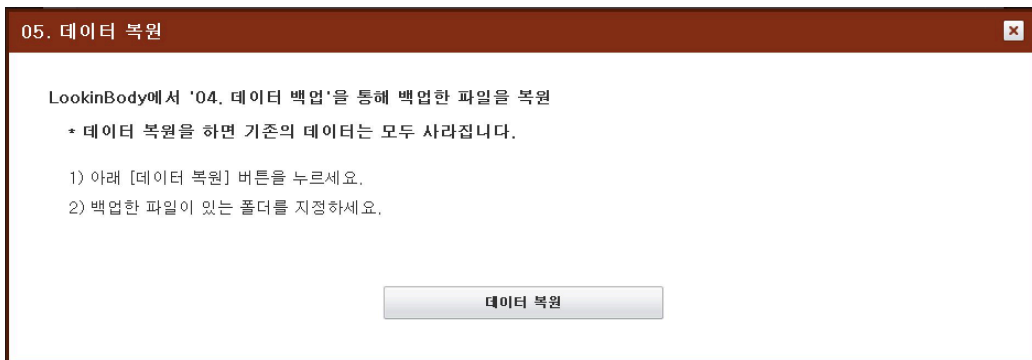

LookinBody에서 백업한 데이터를 복원할 수 있습니다.

6. 임시 저장 데이터

[06. 임시 저장 데이터] 버튼을 클릭하면 아래와 같은 팝업창이 나타납니다.

06. 임시 저장 데이터 ✕

임시로 저장된 데이터입니다.

LookinBody에 결과를 저장하려면

1. 회원번호, 신장, 생년월일(또는 연령), 성별을 입력하세요.
2. 좌측의 체크박스를 클릭하여 선택한 후 하단의 [저장] 버튼을 누르세요.

* 인바디 검사 당시 연령과 성별을 입력하지 않고 검사한 경우, LookinBody에서 연령과 성별을 모두 입력하여도 결과를 저장할 수 없습니다. 회원정보만 저장됩니다.

임시 저장된 데이터를 영구적으로 삭제하려면 좌측의 체크박스를 클릭하여 선택한 후 우측 상단의 [삭제] 버튼을 누르세요.

선택	성명	회원번호	휴대전화번호	신장 (cm)	생년월일 또는 연령			성별	인바디 검사일시	
					생년월일					연령 (만)
					생년	월	일			
<input type="checkbox"/>										

인바디 검사 결과를 LookinBody에 저장하기 위해 필요한 정보가 모두 입력되지 않은 임시 저장 데이터를 볼 수 있습니다.

필수 정보를 모두 입력한 후 저장하면 LookinBody에 결과가 저장되어 헬스리포트에서 확인할 수 있습니다.

III. 환경설정

7. 이전 LookinBody 데이터 가져오기

[07. 이전 LookinBody 데이터 가져오기] 버튼을 클릭하면 아래와 같은 팝업창이 나타납니다.

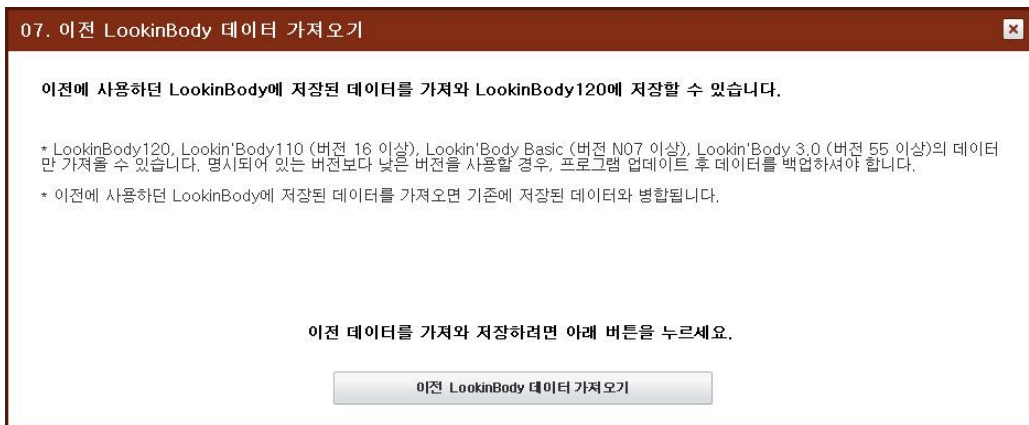

이전에 사용하던 LookinBody에서 백업한 데이터를 불러와 LookinBody120에 저장할 수 있습니다.

*LookinBody120, Lookin'Body110(버전 16 이상), Lookin'Body Basic (버전 N07 이상), Lookin'Body 3.0(버전 55 이상)의 데이터만 가져올 수 있습니다. 명시되어 있는 버전보다 낮은 버전을 사용할 경우, 프로그램 업데이트 후 데이터를 백업하셔야 합니다.

Ⅲ. 환경설정

8. 데이터 가져오기

[08. 데이터 가져오기] 버튼을 클릭하면 아래와 같은 팝업창이 나타납니다.

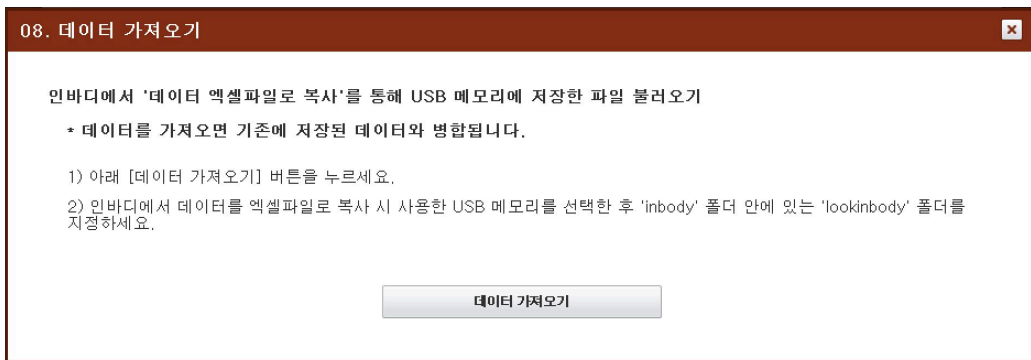

인바디에서 '데이터 엑셀파일로 복사'를 통해 데이터를 가져올 수 있습니다.

*데이터를 가져오면 기존에 저장된 데이터와 병합됩니다.

D. 데이터 연동

1. 오더(회원) 정보 연동

[01. 오더(회원) 정보 연동] 버튼을 클릭하면 아래와 같은 팝업창이 나타납니다.

* 상세 연동 방식은 별도의 매뉴얼로 제공됩니다.

*LookinBody120은 로컬 PC 프로그램으로 별도의 서버를 제공하지 않습니다.

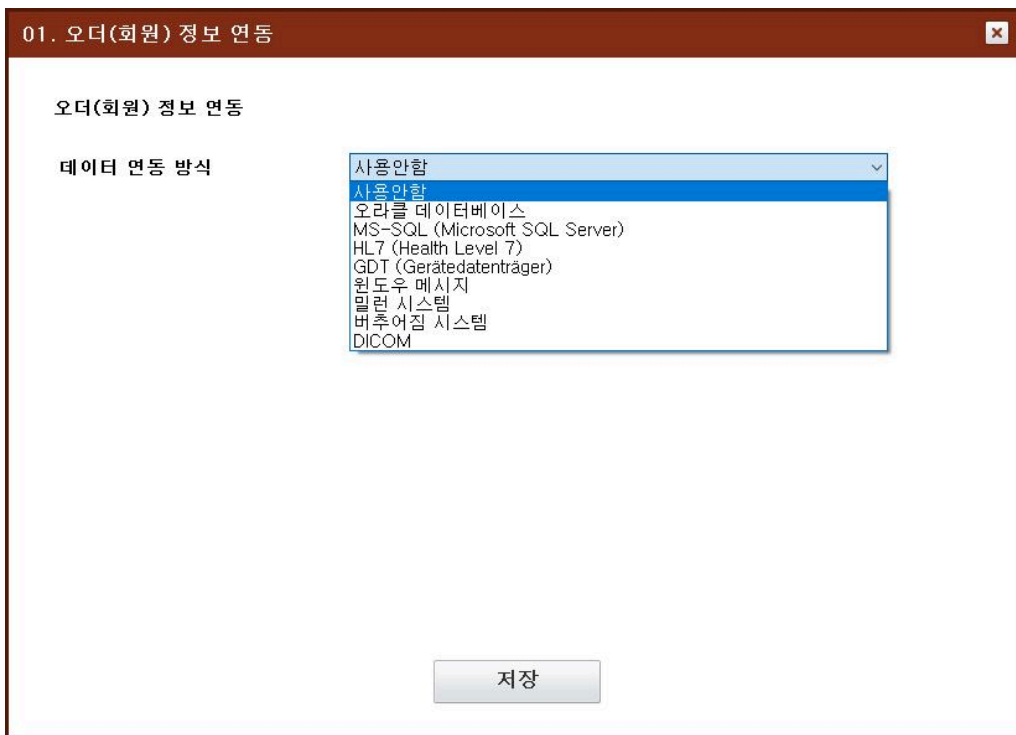

III. 환경설정

2. 인바디 데이터 연동

[02. 인바디 데이터 연동] 버튼을 클릭하면 아래와 같은 팝업창이 나타납니다.

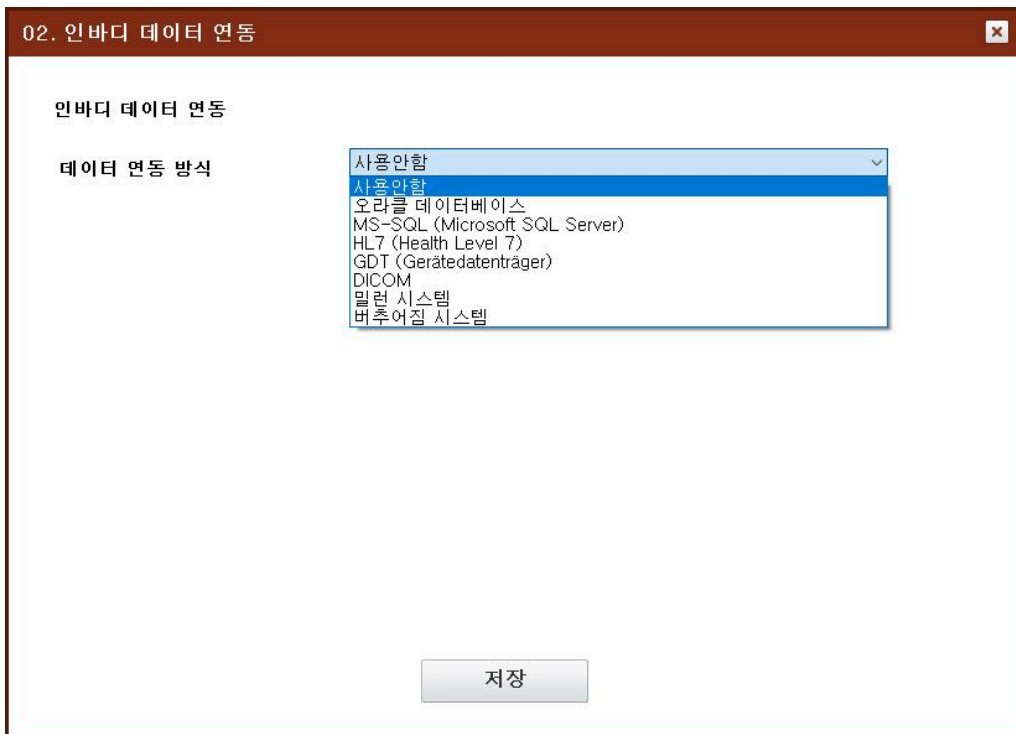

III. 환경설정

3. 인바디 결과지 연동

[03. 인바디 결과지 연동] 버튼을 클릭하면 아래와 같은 팝업창이 나타납니다.

- The text "인바디 결과지 전송" is positioned at the top left.
- The text "데이터 연동 방식" is positioned below it.
- A dropdown menu is open, showing three options: "사용안함", "사용안함", and "FTP (파일 전송 프로토콜)". The second "사용안함" option is currently selected and highlighted in blue.
- A "저장" (Save) button is located at the bottom center of the dialog box.

IV. 제품 사양

1. 기능 사항

고객관리 기능	고객 정보 저장, 검색, 조회, 수정 결과지 인쇄, 이메일 보내기 기능
체성분 데이터 관리 기능	체성분 데이터 보기 체성분 누적결과 관리
기초의학(혈압) 데이터 관리 기능	(주)인바디 제공하는 자동혈압계 연동 시 혈압 측정 결과 자동 저장 혈압 검사 결과 수동 입력 혈압 데이터 보기, 수정 누적 데이터 관리
기초의학(혈당) 데이터 관리 기능	혈당 검사 결과 수동입력 혈당 데이터 보기, 수정 누적 데이터 관리
사용자 편의 기능	로그인(관리자/사용자) 클라우드 서비스 제공(LookinBody 웹, InBody 앱) 데이터 CSV/이미지파일로 내보내기 전체 데이터 Excel 전환 오더(회원) 및 인바디 결과 데이터 연동 데이터 백업 & 복원 & 병합
결과지 구성	인바디결과지 - 인바디결과지 - 소아용 인바디결과지 - 체수분결과지 - 신체변화결과지 - 인바디 해설 결과지 - 체형결과지 - 연구결과지 - 비교결과지 - 평가결과지 - 내장지방결과지 혈압결과지 - 혈압결과지 혈당결과지 - 혈당결과지

* 상기 내용은 외관 및 제품성능 개선을 위해 예고 없이 변경될 수 있습니다.

IV. 제품 사양

2. 시스템 요구 사항

운영체제	Microsoft Windows 10 / Windows 11
CPU	Intel Core i5 1.7GHz 이상의 프로세서 (Passmark CPU Mark 2500점 이상)
하드 디스크	3GB 이상의 여유공간
메모리(RAM)	8GB 이상 권장
디스플레이	해상도 1024 X 768
입력장치	키보드, 마우스
통신포트	Serial (RS-232C) USB LAN Wi-Fi Bluetooth (인바디에서 제공하는 InBT-USB dongle만 사용 가능)

A. LookinBody와 InBody 연결 방법

1. Serial

*Serial 케이블은 별도로 구매해야 합니다.

1) Serial 케이블의 한 쪽 끝을 정해진 인바디 후면 포트에 꽂으세요.

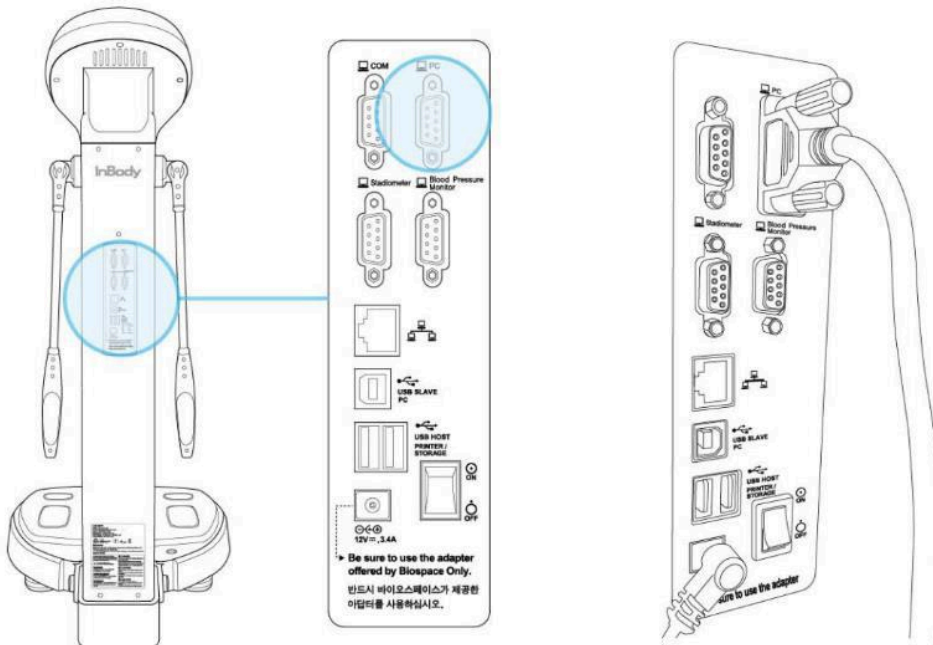

V. 부록

Serial 케이블의 한 쪽 끝에 USB to Serial Converter를 꽂으세요. Serial 케이블의 다른 쪽 끝은 정해진 인바디 후면 포트에 꽂으세요.

* 컴퓨터나 노트북에 Serial 포트가 없는 경우, 아래 그림과 같이 Serial to USB Converter를 사용해야 합니다.

*Serial to USB Converter는 별도로 구매해야 합니다

* Serial 케이블의 한 쪽 끝에 USB to Serial Converter를 꽂으세요. Serial 케이블의 다른 쪽 끝은 정해진 인바디 후면 포트에 꽂으세요.

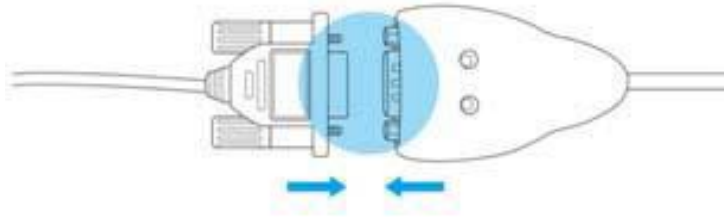

* 컴퓨터나 노트북의 Serial 포트가 Serial 케이블과 맞지 않는 경우, Serial to USB Converter 또는 Serial 젠더를 사용해야 합니다.

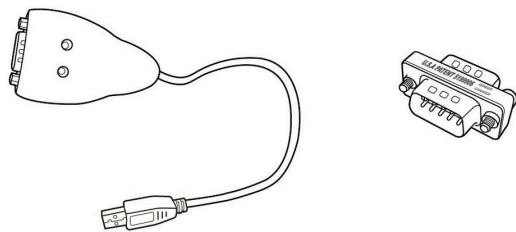

2) Serial 케이블의 다른 쪽 끝을 컴퓨터나 노트북의 Serial 포트에 꽂으세요.

*Serial to USB Converter를 사용하는 경우, 아래 그림과 같이 컴퓨터나 노트북의 USB 포트에 Serial to USB Converter의 USB 쪽을 꽂으세요.

3) 아래 그림과 같이 연결되었는지 확인하세요.

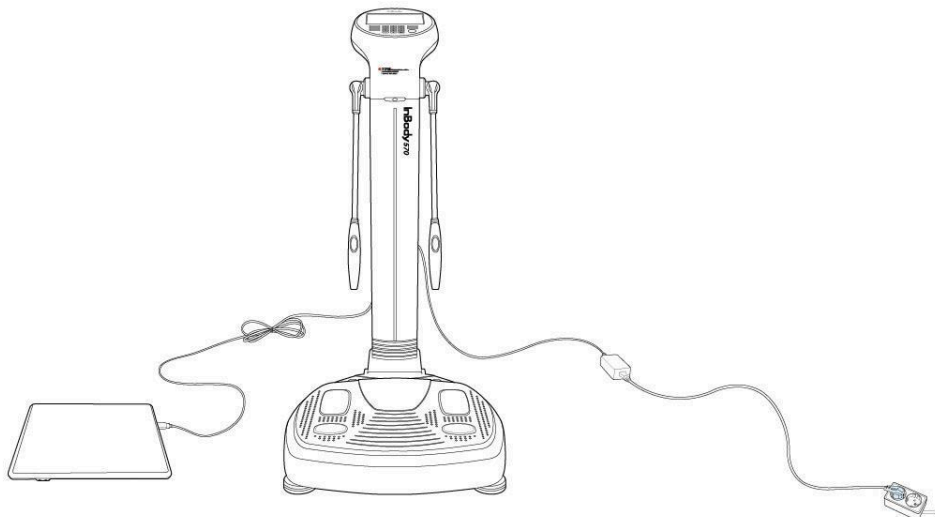

2. LAN

- 1) 컴퓨터나 노트북을 인터넷에 연결하세요.
- 2) 인바디 관리자메뉴 '환경설정'의 '16. 인터넷 연결'에서 인바디를 LAN으로 인터넷에 연결하세요.
*컴퓨터나 노트북과 인바디는 같은 네트워크를 사용해야 합니다.

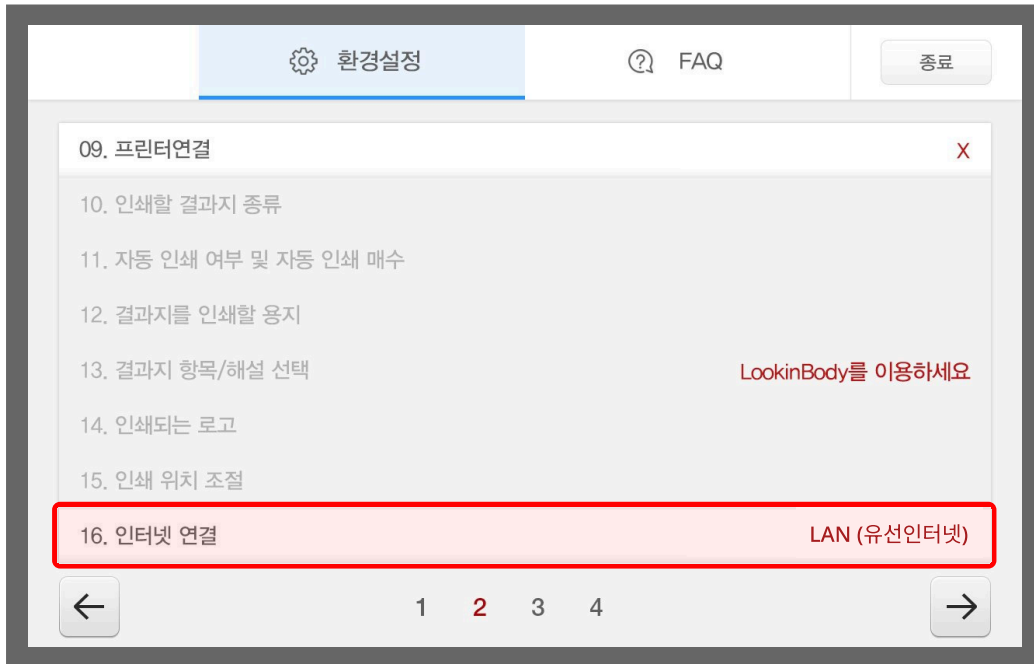

- 3) 아래 그림에 표시된 인바디의 IP를 확인하세요.

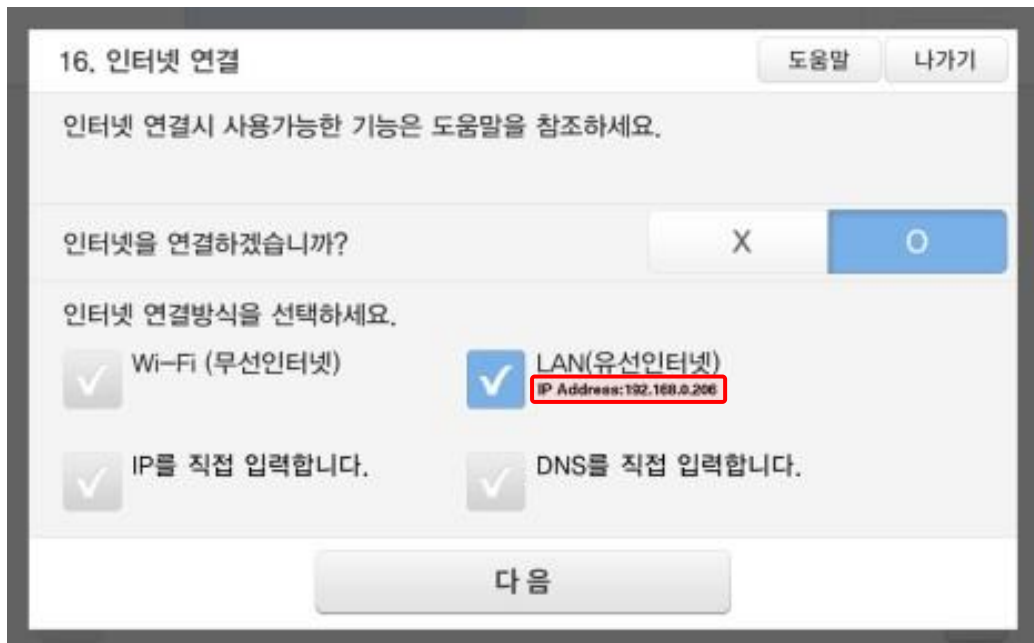

4) LookinBody120 설치 시 아래와 같이 인바디의 IP를 입력하는 화면이 나타납니다.
이때 인바디에서 확인한 IP를 입력하세요.

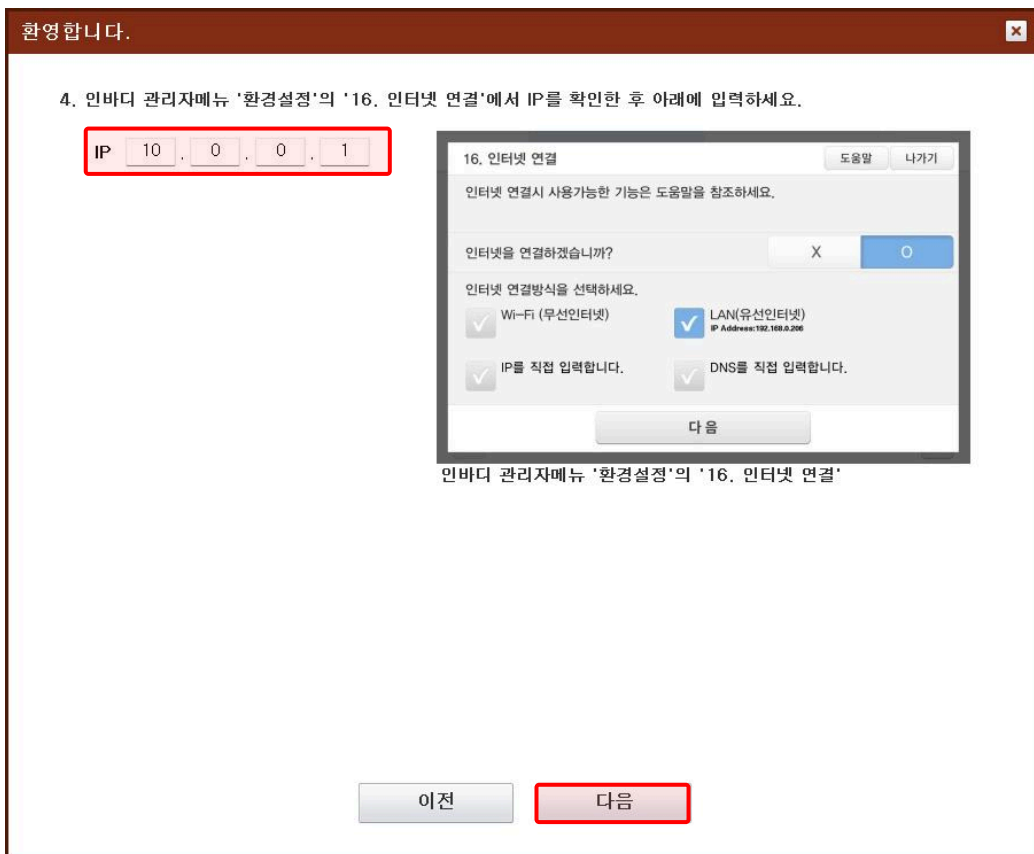

5) [다음] 버튼을 누르면 인바디와의 연결을 확인합니다.

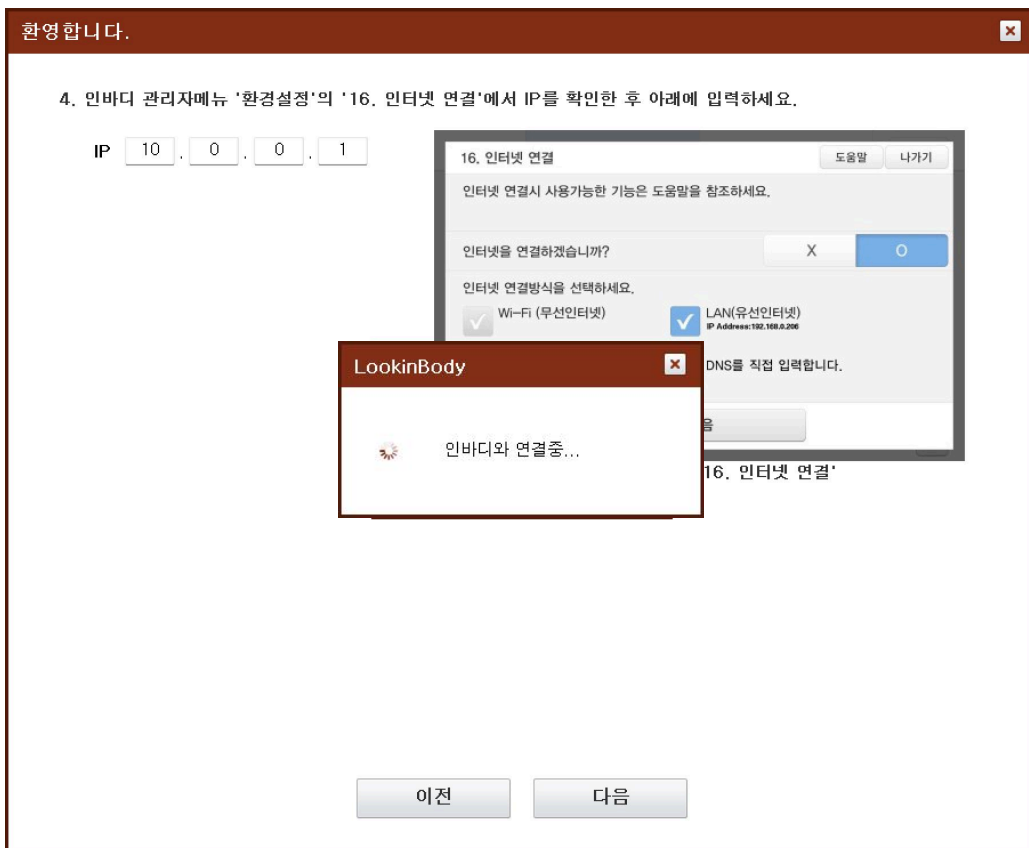

6) 연결이 완료되면 아래와 같은 팝업창이 뜹니다.

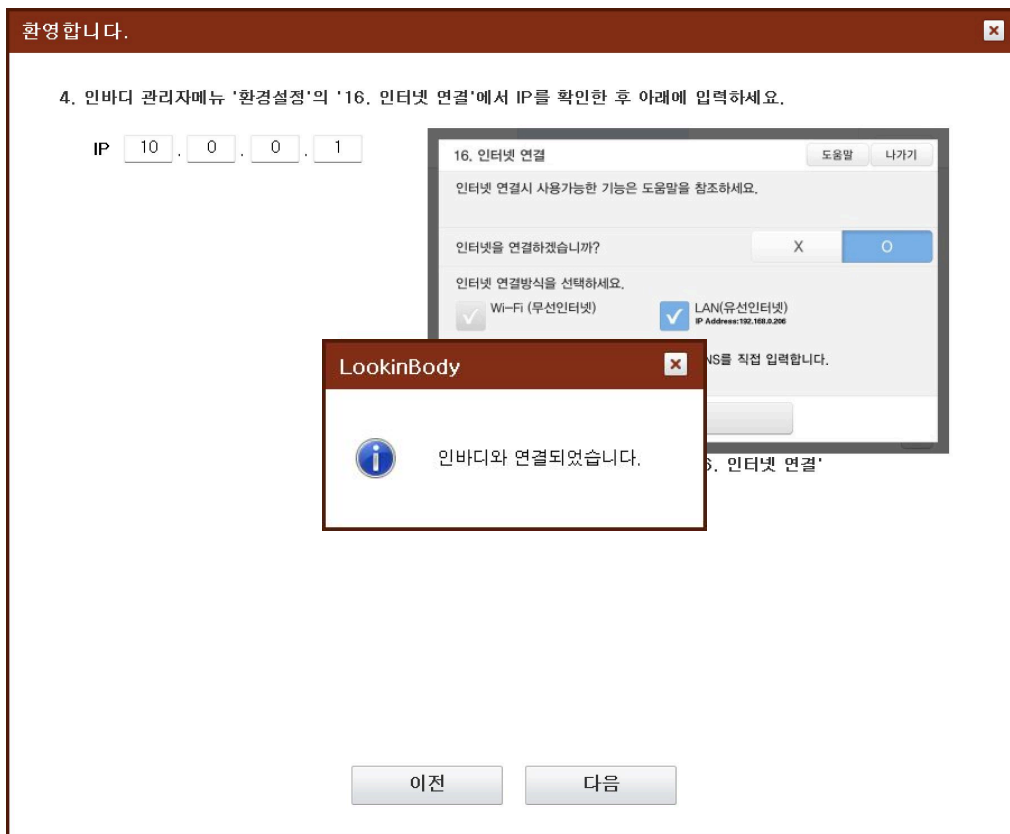

3. USB

1) LookinBody 설치 시 아래 팝업창이 나타나면 USB 케이블의 Slave 쪽 끝을 정해진 인바디 후면 포트에 꽂으세요.

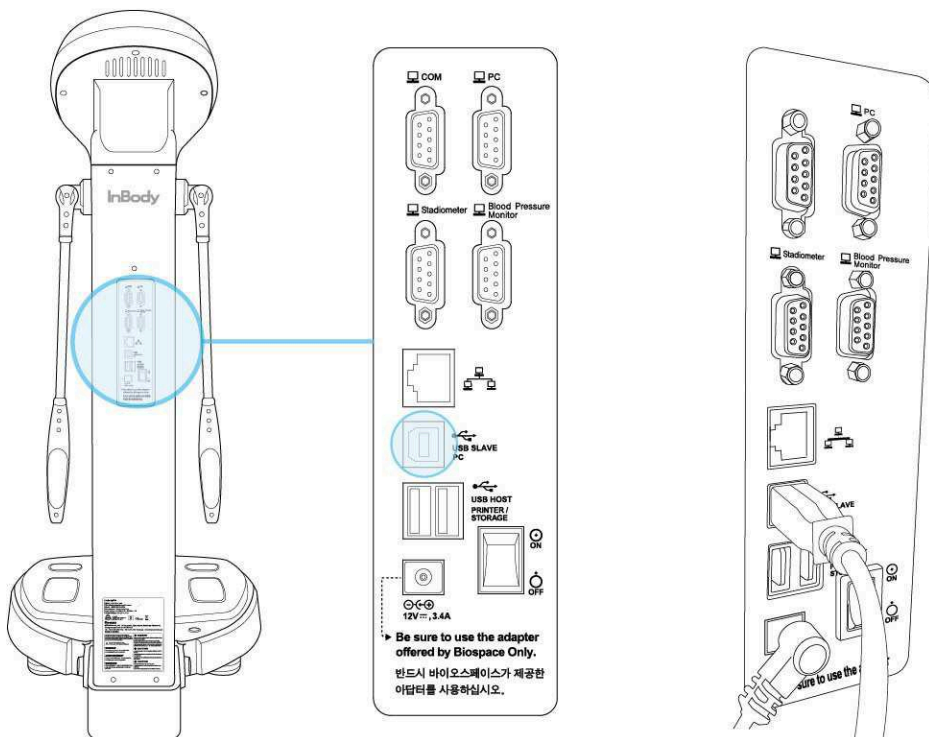

V. 부록

2) USB 케이블의 Host 쪽 끝을 컴퓨터나 노트북의 USB 포트에 꽂으세요.

3) 아래 그림과 같이 연결되었는지 확인하세요.

4. Bluetooth

1) 컴퓨터나 노트북에 LookinBody Bluetooth 동글(InBT-USB)을 꽂으세요.

* 장비에서 블루투스 설정이 되어 있는 지 확인 후 진행하세요.

* LookinBody Bluetooth 동글(InBT-USB)

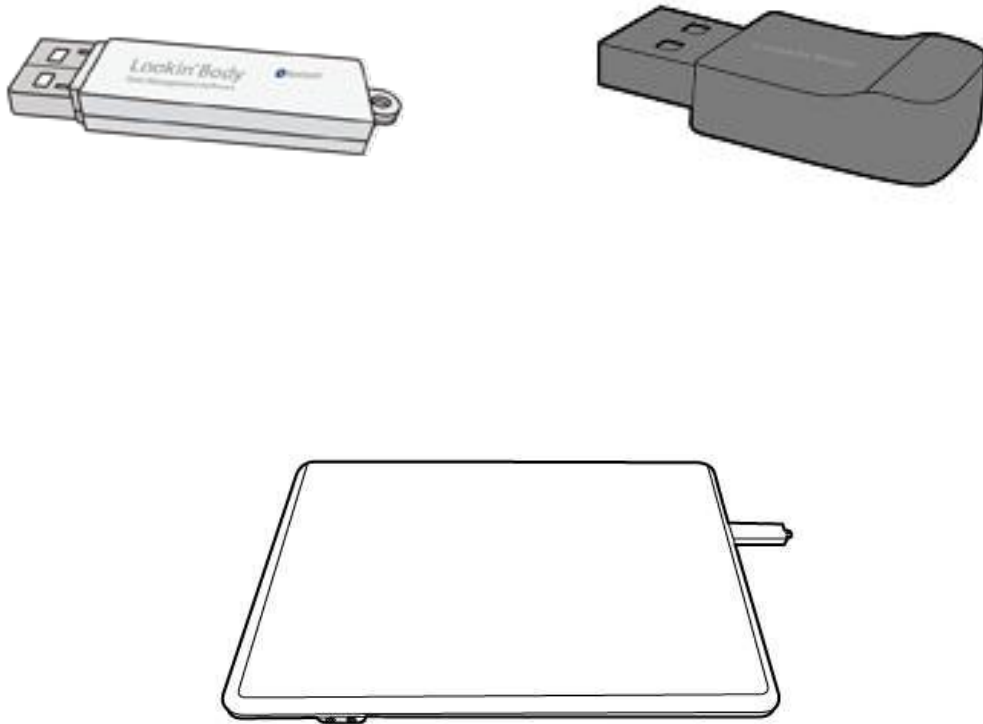

2) 아래 화면이 나타나면 Bluetooth 연결 방법을 선택한 후 [다음] 버튼을 누르세요.

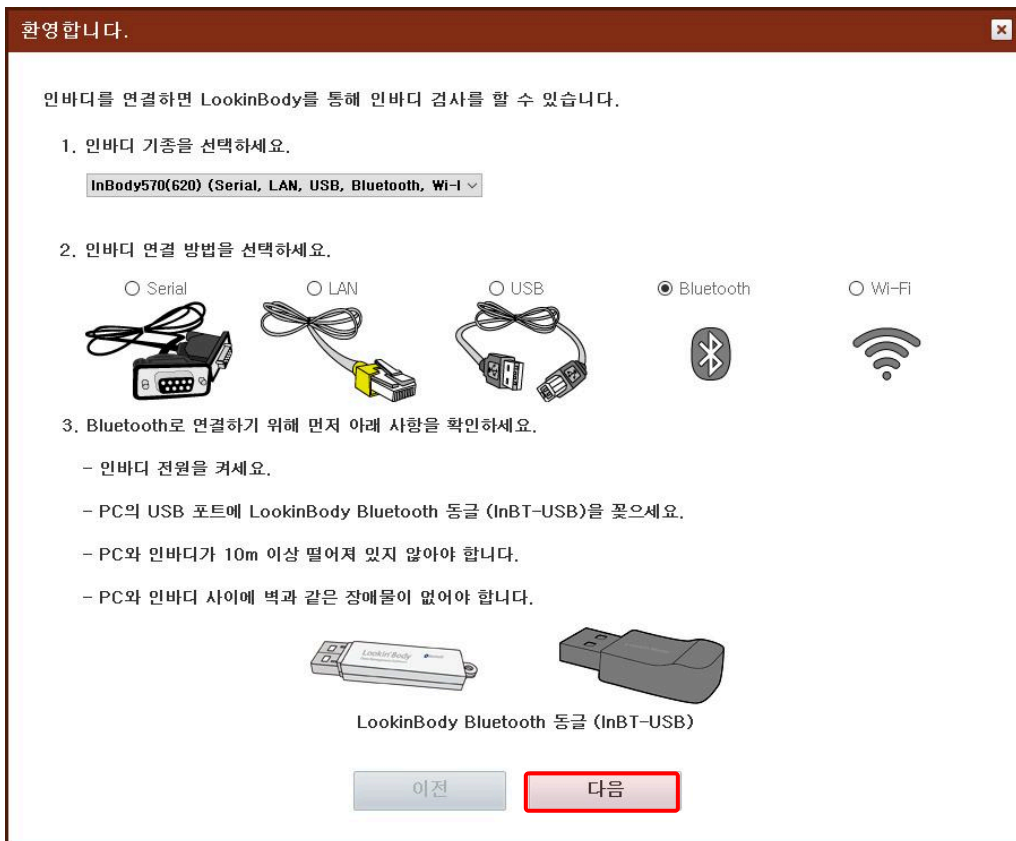

3) 근처에 있는 인바디를 찾을 때까지 잠시 기다려주세요. 목록에서 연결할 인바디의 Bluetooth ID를 선택한 후 [다음] 버튼을 누르세요.

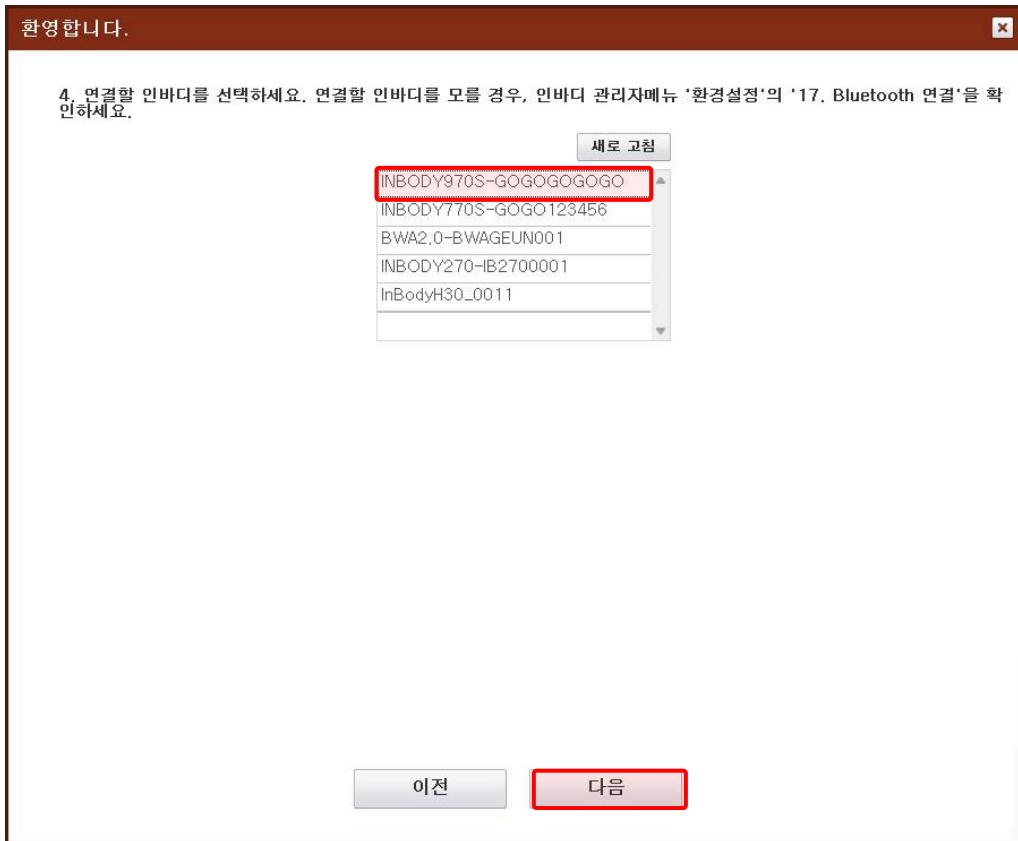

*연결한 인바디의 Bluetooth ID는 인바디 관리자메뉴 '환경설정'의 '17. Bluetooth 연결'에서 확인할 수 있습니다.

4) 연결이 완료되면 아래와 같은 팝업창이 뜹니다.

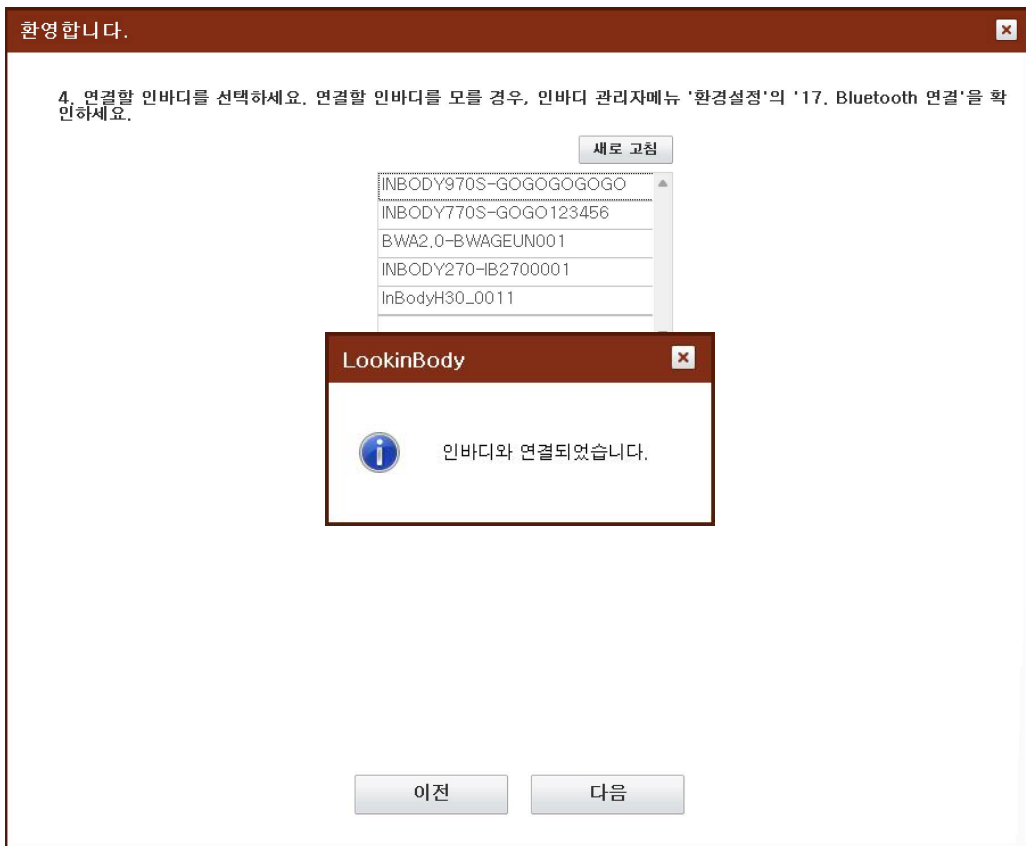

5. Wi-Fi

- 1) 컴퓨터나 노트북을 인터넷에 연결하세요.
- 2) 인바디 관리자메뉴 '환경설정'의 '16. 인터넷 연결'에서 인바디를 Wi-Fi로 인터넷에 연결하세요.
*컴퓨터나 노트북과 인바디는 같은 네트워크를 사용해야 합니다.

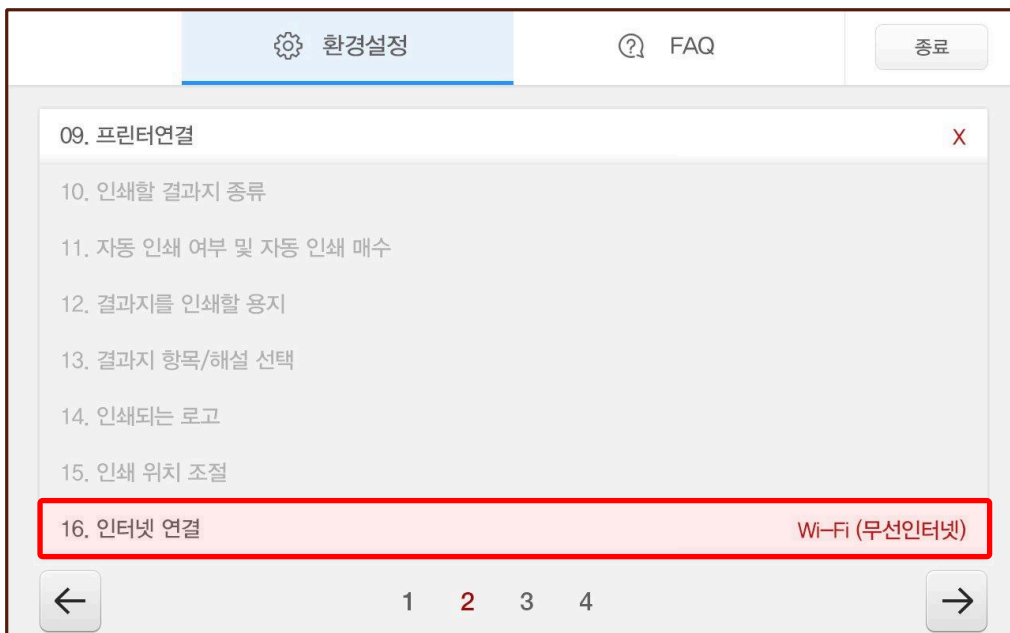

3) 아래 그림에 표시된 인바디의 IP를 확인하세요.

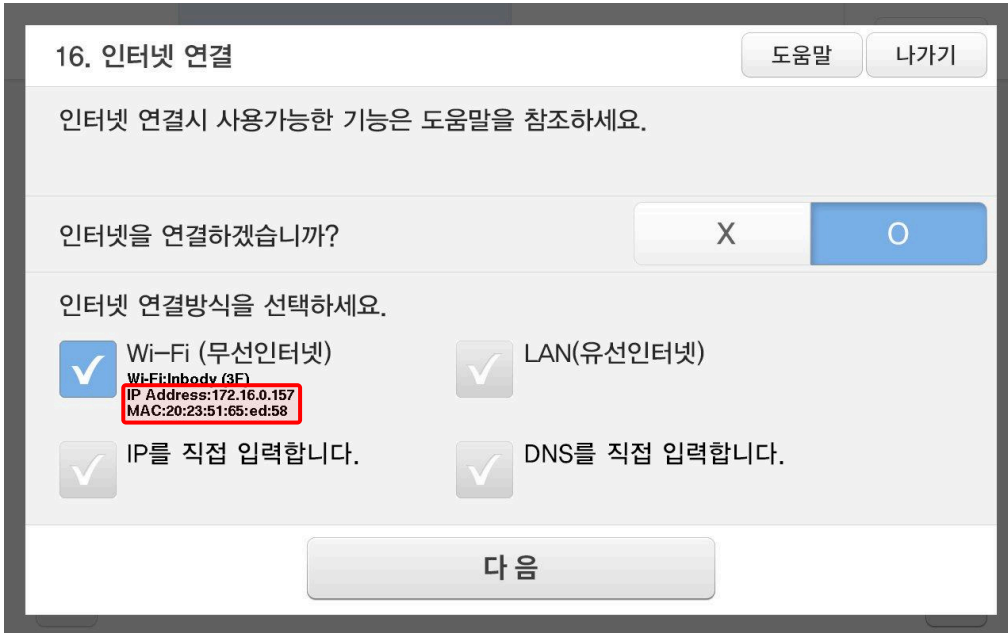

4) LookinBody120 설치 시 아래와 같이 인바디의 IP를 입력하는 화면이 나타납니다.
*이때 인바디에서 확인한 IP를 입력하세요.

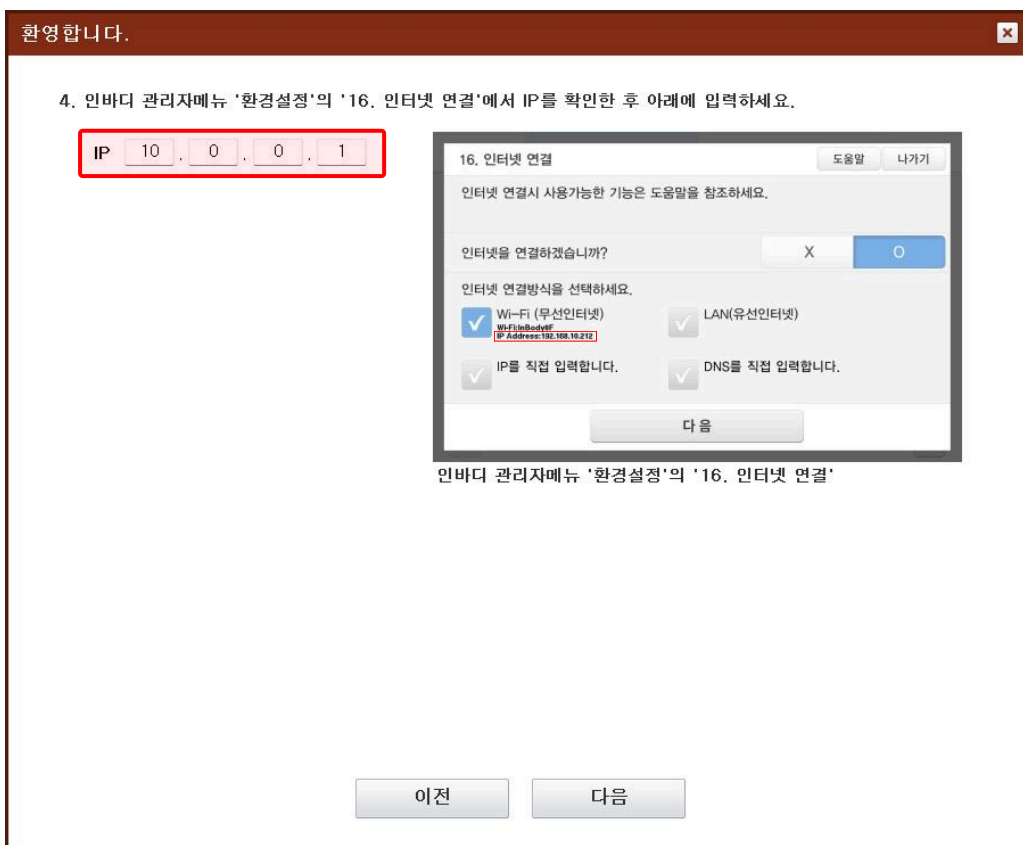

5) [다음] 버튼을 누르면 인바디와의 연결을 확인합니다.

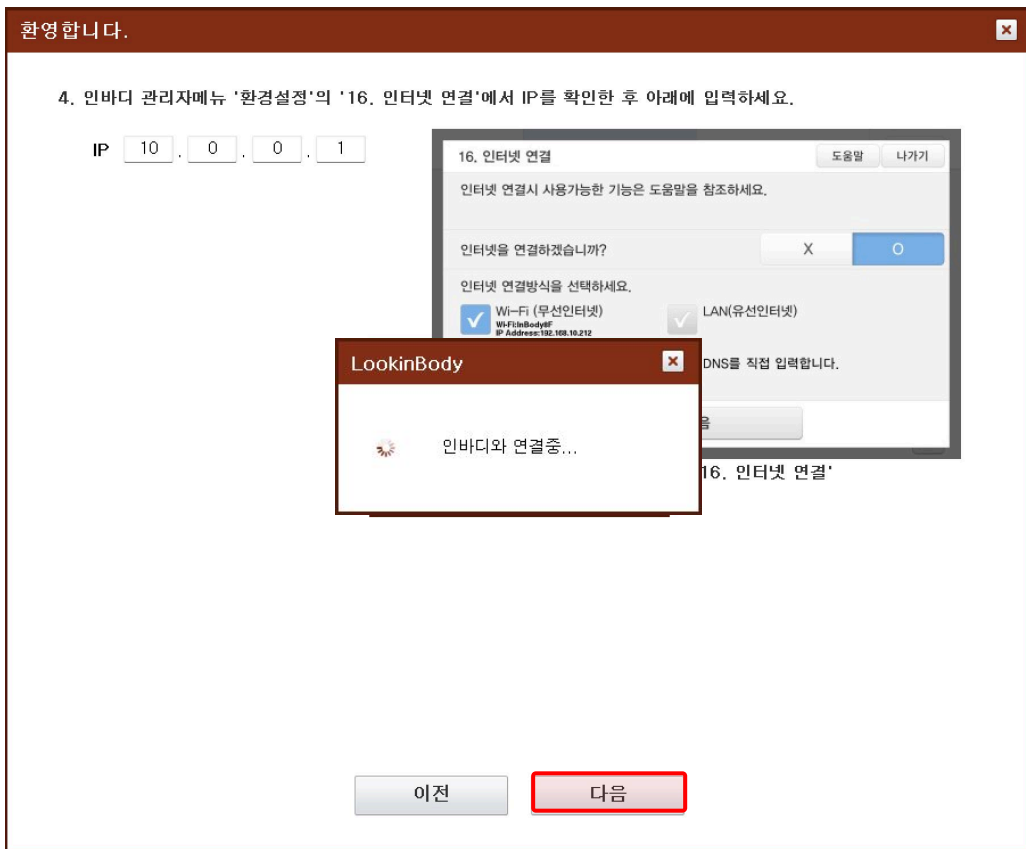

6) 연결이 완료되면 아래와 같은 팝업창이 뜹니다.

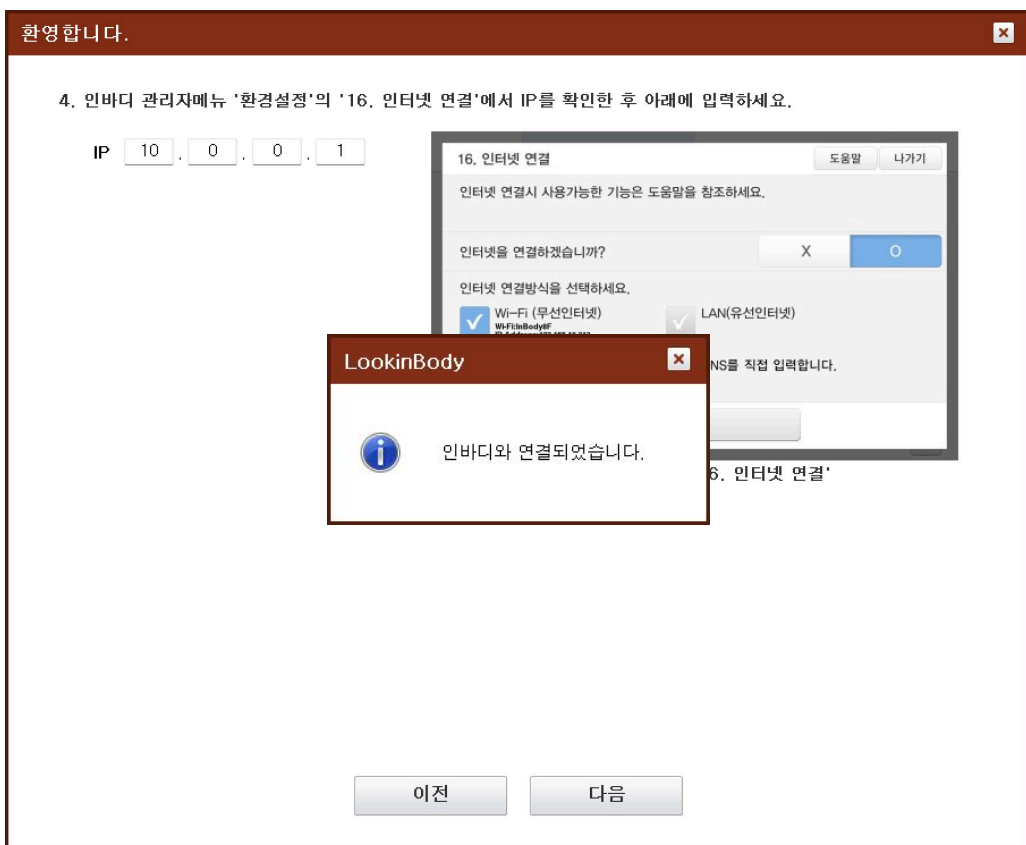

©2025 InBody Co., Ltd. All rights reserved.
